朝鮮日報 夕刊
本紙朝夕刊十面

獨逸「爆彈宣言」을 正面으로彈劾!

「國際社會의當然한義務不履行」 對獨科彈決議案內容

【電通壽府十六日發】歐洲平和의軌道에 赤信號를揭하는 聯盟理事會는十六日午後四時(日本時間十七日午前零時)부터 秘密會로開會하고 劈頭佛國代表라발外相은 스트레자會議에서 英、佛、伊三國의名義로起草된獨逸再軍備宣言科彈決議案을提議하엿다

【電通壽府十六日發】佛、英、伊三國은 十六日獨逸再軍備反對決議案을 理事會에提出함에當하야 完全한共同戰線을폐고 鞏固한結束을示하엿다 即右三國의 名義로 作成한 對獨科彈決議案의初頭에

獨逸은 國際社會의 一員된者가 當然히지키지 아니치못할義務를 履行하지아니하엿다

고하야 獨逸의行爲를正面으로彈劾하는 共通的態度를明白히한것이다 라발佛外相 사이먼英外相 다음에起立한 伊太利外相아로이지氏도 決議案에全幅의支持를與한다는旨를言明하고 如左히述하엿다

伊太利로서는 多年베르사이유條約第五編의 改訂을 要請하고잇는者이나 如斯한 條約의 改訂은반듯이 合法的手續을履行한後에 하지안흐면 안된다는것을主張하는바이다

聯盟理事會第二日

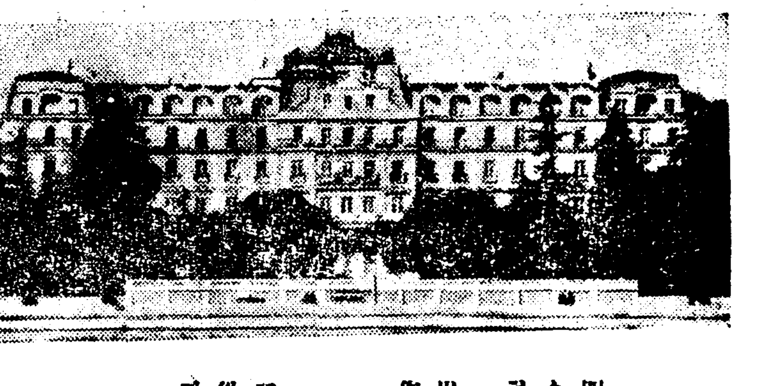

(寫眞은國聯빌딩)

條約神聖擁護上 獨逸行爲斷然不許

佛外相決議案說明

【電通壽府十六日發】風雲을머검은聯盟理事會는 十六日午後四時四十分드되어 秘密會를解除하고 公開하게되자傍聽席은곳各國外交官 新聞記者團으로立錐의余地가 업시滿員되엇다 이러한中에라발 佛外相은起立하야 쨍쨍하고노픈목소리로英 佛 伊三國의名義로된獨逸彈劾決議案을說明하고最後로

三月十六日獨逸政府가 敢行한 所爲는 斷然容認할수업는바잇다 吾人은條約의神聖을擁護하기爲하야이것을彈劾하지안흐면안 되다

고힘잇게終結하엿다 이어서英國代表사이먼外相이起立하야 英國은同決議案을全幅的으로支持하고또平和維持를爲하야 相互援助條約을承認하는者이다 라고述하엿다

佛은끗까지 聯盟信賴

【電通壽府十六日發】十六日의聯盟理事會秘密會에서 佛國의獨逸再軍備宣言科彈決議案上程에 際하야 라발外相은左의趣意의簡單한聲明을하야 佛國은끗까지聯盟의信賴를두는所以를明白히하엿다

公開討議의決定에 當해서는佛國政府는 끗까지國際聯盟에對한信賴를가지고잇는것을 聲言한다 佛國은聯盟이가진獨立性과不偏公正한權威에 對하야敬意를表하는者이다

聯盟理事會 午後四時에延刻

【電通壽府十五日發】十六日午前十一時부터開會豫定이던 聯盟理事會는 午後四時(日本時間十七日午前零時)에延刻되엇다 右는 英佛伊로하여곰 小國側이提唱하고잇는異議를緩和하야 彼等을說破할時間을與하고 三名의起草委員을詮衡할餘裕를與하기爲한때문이다

話題解說 鮮航同盟會

요새 新聞紙上에는 朝鮮米運賃協定에 關하야 「鮮航同盟會」란말이 자조나오는바 이것은大體 어떠한團體인가

◇

朝鮮內에잇서 쌀을移出하는것은거의全部가日本內地를向하는것임으로朝鮮內의米移出이라고만하드래도 이것은日本內地로 보내는쌀을 意味하는 것으로 알게되여잇다 그런데 이처럼 쌀을 移出함에는아모래도 海峽을 거처가지안흘 수가 업게된다 그래서朝鮮內의 汽船會社와 關係가 密接케 되엿다 뿐더러서 두便에서는 서로 特殊的關係를 맷지안흘 수 업시 놋기게되야 비로소 各汽船會社가 한덩어리로된 鮮航同盟會 를 맨들어 汽船會社가 共同步調를 取케되고 또는 쌀을 移出하는 米穀商側으로는 그들의 代辨機關인 穀物商組合聯合會에서 全朝鮮의 穀商을 代表하여가지고 每年 두번씩 米運賃을 協定하여오는터이다 即 十一月一日로부터 그翌年四月卅日까지를 米穀前年度運賃이라고하야 그十一月에잇서 鮮航同盟會와 穀商側이 모히서 協定케되고 또 다음에는五月一日로부터 十月三十一日까지를一期로하여가지고 米運賃을 協定케 되어잇는바 오늘에잇서 米運賃을 議論하는것이 곳 五月一日로부터 十月末까지 施行케될것을 協定하라는것이다

◇

그런데 끄트로 簡單히라도 말치안흘수 업는것은 무슨利得이잇서 鮮航同盟會와 穀商側이 每年紛糾를 거듭하야가지고 協定을 보게되는가하는 點이다 먼저鮮航同盟會側으로보면 첫재로 汽船會社側에 穀物輸送의 獨占을 이룰수가 생기기때문에 運賃이 增加케되고 둘재로는 ... 米穀商側에서 移出되는米의 運送을 못하도록 米穀商과 協定되는것이 ... 다음에 米穀商側으로서는 鮮航同盟會側에 移出米의 運送을 委託하기로 한 代價的 條件으로 運賃交涉에 對하야 所謂期末戾 또는 ... 割戾金을 同盟會로부터 바더오게되는 利得이 잇다 이것이 곳 그들의 主眼點으로 되어잇는것이다

獨逸行爲에對한 問責決議의要旨

【壽府十六日發聯合】獨逸問責決議의要旨는如左하다

一、獨逸政府는 三月十六日發表한軍備에關한 法律을施行할權利가업다 右는베르사이유條約에 抵觸되는것이다

一、一般條約廢棄에關한 獨逸의 一方的行爲는 聯盟의機構內에서 全般的으로 重要諸問題를 解決하려는 二月三日의英佛協調에背致되는바이다 따라서獨逸政府는 國際的國家團體의成員으로서의義務를怠慢한者이다 따라서 佛國政府는 聯盟理事會에對하야 委員會를 任命하고 原則으로 聯盟規約을 마당히 有效하게適用할方法과 國際規約侵犯國에 對하야取할經濟的 財政的手段을考究시키기를 要求하는者이다

五國棄權으로 決議案採擇?

【壽府十六日發聯合】特別理事會는 十七日부터續開하고 라발外相提出의決議案을 表決에附할順序인데 表決에關해서는 波蘭代表는獨逸과의 親善關係로 또丁抹代表는 나치스妨害를두려워하야 各各棄權할것으로보인다 亞米利加大陸의 三理事國 亞爾然丁 智利 墨西哥三國代表는歐洲의 問題에 끌려들어가는것은 絶對로願하는바아니라고 棄權할것이라고보이므로 結局右決議는 贊成九棄權五票로 全會一致採擇하게될것이다

起草委員拒絶로 佛、單獨으로作成

그問責決議案內容

【電通壽府十六日發】라발佛外相이 熱心으로 勸說에 奔走하엿슴에도不拘하고 西班牙、丁抹、瑞典諸國 小國代表等은 獨逸의 感情을害하는것을두려워하야 佛國의 提訴에基한 獨逸再軍備科彈決議案起草委員이되는것을 拒絶하엿다 이結果는佛國으로하여금起草委員을 設置하는案을拋棄하고 單獨으로決議를作成하야 이것을公開討議에 提出하기로決定하엿다 佛國이單獨으로作成하는 對獨問責決議案은左의內容을包含하는것이다

一、베르사이유條約成文과精神을蹂躪하고一方的으로再軍備宣言한獨逸行爲에對한 强硬한科彈

一、法律家로된委員會를設置하고 將來條約의違反國에對한制裁와懲罰制裁法研究케하기를提議할것이다

小國代表

(寫眞은 라발佛外相)

佛外相왈소우訪問中止

【壽府十六日發聯合】聯盟理事會의波蘭代表벡外相은佛國의獨逸問責決議案에對하야 極力反對하고잇는데 莫斯科訪問의途中왈소우에들리기로하엿던 라발外相은斷然왈소우訪問을 中止할것으로보인다 그리고라발外相의莫斯科訪問은來二十三日로 延期되엇다

暫定的으로二國間 防空協定에滿足

【電通스트레자十四日發】防空協定問題는佛國이 獨逸을除外하더라도 早速히締結하려고希望하고잇는데對하야 英國은獨逸이끈잇는以上이것을 除外하고締結하는것은 獨逸의面目을失케하는것이라고 佛說에反對하야 意見對立을 보엿는데 結局暫定的으로 二國間의 防空協定으로써 滿足하기로 決定하엿다고한다 이協定에 依하야二國間의防空協定은最後의 콤뮤니케에明示된바와如히 英佛、佛伊、伊英의三協定이될것이다 伊太利는伊英協定에依하야 自國의 航空機를 使用하는것을 躊躇한때문에三日에亘하도록 未決定하고最後에至하야 겨우決定한것이다

決議案通過코저 小國側을壓迫

票決에小國棄權?

【電通壽府十六日發】獨逸의再軍備宣言科彈決議의通過는 確實하리란可能性이보이므로 今日의聯盟理事會는散會하엿스나 英佛伊三國은新決議案票決에臨하야이 通過를圖하기爲하야 共同으로勸誘壓迫戰術에 出할것으로생각된다 그리고 波蘭、丁抹兩國은 右決議案이峻烈한文句를使用하야 獨逸의態度를攻擊하고잇스므로 票決에는棄權할것으로생각되다

佛國側强硬論 成果收穫은難期

獨逸問責決議案도結局虛構? 小國側은反對的態度

【電通壽府十六日發】佛國代表라발外相은 十六日의聯盟理事會에서야말로 强硬한內容의獨逸問責決議案을提出할것이라고 十五日夜來努力하야 潛行的內面工作에 努力하고잇섯던바 大國側이피리를불어도 小國側은추줌지아니하므로 決議案起草委員 에서活躍할計畫도 드듸어放棄하려는形勢가되어다 이리하야所謂對獨問責決議案이란것은 各國政府가私的腹案을하고 異議잇는部分은各各緩和修正을行하야 理事會에提出할려도 따라서그內容은相當히微溫的의것이될것이라고 觀測되게되엇다

【電通壽府十六日發】聯盟理事會는十六日佛國提案인對獨提訴의審議에入하게되는데 波蘭、丁抹等은라발佛外相의勸說에 不拘하고依然佛國側의原案이너무强硬하다고 反對하야一步도不讓하고잇스며一方他小國도 起草委員會에 參加하야 佛國側의 希望함과 如한强硬한 對獨覺書를 起草하는데躊躇하는빗을示하고잇다 英佛伊를 一派로하는 强硬派와對獨强硬을 不好하는丁抹波蘭의 對立關係가 相當히重大한 問題가되어잇는데다가 如斯한 小國側의起草委員會參加拒否의 비치加하야佛國의對獨强硬陣도充分한成果는期待하기어려우리라고觀測된다

提訴覺書審議에 理事會空氣緊張

各國代表演說要旨

【壽府十六日發聯合】聯盟理事會는土耳其代表司會下에 十六日午後四時五分非公開 事務局會議室에서開會 今日의役割을擔當한 佛國代表라발外相 英國代表사이먼外相 伊太利代表아로이지男 蘇聯代表리트비노프外務人民委員長 西班牙代表 데·마다리아가氏 체코슬로바키아代表베네슈外相 波蘭代表벡外相 其他 丁抹 亞爾然丁 智利 墨西哥 葡萄牙代表等이出席하엿다 最初 아라스外相이 開會를宣言한後 佛國政府의提訴覺書審議에 入하엿는데 議事手續協議에 겨우二十五分으로 四時半부터드듸어 公開會議에入하엿다 議場은森嚴한緊張을呈하고 傍聽席은記者團其他로 立錐의餘地도업다 劈頭佛國代表라발外相은 獨逸政府問責의强硬決議案을 英、佛、伊三國政府의名義로提出하고 國際秩序維持에關한 聯盟의 責任을强調하야가로되 佛國政府는 끗까지國際聯盟의 獨立과不偏과를尊重한다 獨逸政府의 一方的條約廢棄에關하야이제聯盟에 提訴하게된것은 要컨대聯盟에對한 誠意의表現에不外하다 獨逸政府가베르사이유條約軍備條項을 無視하고 三月十六日突然徵兵制를 施行한것은 國際秩序를根底로부터 轉覆하는 行爲이다 如斯한行動은絶對로排擊하지안흐면 안되다 集團的安全保障組織을爲하야서는 다시效果的인對策이 講究되지안흐면 안될것이다 國際聯盟은 國際平和의 重大使命을 擔當하기때문에 이事件에對하야서도 이責任을完全히 다하는것을 要한다 佛國政府는平和確立을 期하고二月三日 英政府와의 商議에基하야倫敦宣言을發表하고 關係各國政府와 商議를 遂하야 懸案의從理를 講하겟다는旨를言明하엿는데 獨逸政府今回의行動으로 그意圖는完全히破壞되엇다 그러나佛國政府의政策은 어떠한 一國도敵視하지안코 一切의國家에對하여安全保障을確保하는것이佛國政의 根本義이다

以上으로 라발外相의演說이終了하자 英國代表사이먼外相은決議案絶對支持를言明하고 英國政府는 모든事態에依하야 베르사이유條約의 一方的廢棄에反對한다 今回의決議案의目的은 國際聯盟의機構內에서平和維持를圖함에잇다 그러고도 將來의 折衝의門戶를닷치는것이아니다

또伊太利代表아로이지男도決議案支持를表明하엿다 다음波蘭代表벡外相은 佛國政府의問責案을詳細히檢討한다음 그不當한것을踏襲하고友邦獨逸을爲하야 締結한新不可侵條約이 獨逸政府와의親善關係를 阻害하는것을極度로非難한다 波蘭政府로서는 東歐洲의平和에關한 自國의利益이 危險에臨치안토록保障되지안는限今回의 計劃에參加할수는업다

고反對意見을述하고 丁抹代表몽크博士도 또決議案의措辭에對하야重大한疑念을表明하고 決議案에對한 決議를留保할旨를述하고 西班牙代表마다리아가氏도 西班牙政府로서는 決議案이票決에附하기前에 修正案을提出할權利를留保한다는旨를言明하엿다 이리하야討議는終始國際的緊張裡에 前後一時間五分에亘하고 午後五時四十分 겨우散會하엿다 十七日은午前十一時부터 다시公開會議로續行될터이다

獨逸彈劾決議案에 伯林官邊極度로失望

聯盟復歸는不可能乎

【電通伯林十六日發】十六日佛國이 聯盟理事會에 提出한獨逸再軍備宣言彈劾決議案에 對하야當地官邊에서는 極度의 失望을感하고잇는데 某筋에서는萬若理事會가 右決議案을 採擇할境遇에는伯林과壽府의사이에는 건늘수업는渠溝가생겨서 獨逸의聯盟復歸는 全혀不可能하게될것이라고 觀하고이에對하야 明白히極度의不滿의빗을示하고잇다 그리고理事會의唯一의希望은 波蘭及丁抹의棄權에依하야 決議案에對한消極的反對의 意思表示及南米諸國代表의反佛態度에 希望을걸고잇다 그리고當地新聞紙는 不侵略條約加盟과 如한協調를獨逸로부터受諾하야두면서 佛國과合하야獨逸問責에連名한 英伊外相에對하야 强한反感을表示하고잇는데 再軍備의 事實에對하야問責及不承認을 聲言한것으로何等具體的 手段에出하지안는것은 一安心을 與하는 感이잇다

有吉公使歸滬

【上海十七日發聯合】有吉公使는 十七日午前七時二十分 南京으로부터上海에歸着하엿다

問責案提出로 獨政府極度憤激

【伯林十六日發聯合】라발外相이 十六日聯盟理事會에 强硬한問責案을提出한데對하야 獨逸政府當局은極度로憤激하야 如斯한決議案이採決되는以上獨逸政府로서는 絶對로國際聯盟에復歸할수업다고하고잇다 政府代辯者는十六日夜憤激의情을露骨로表하여가로되 英佛伊三國代表의 決議案이 全혀一方的으로理事會가 이러한決議案을採決하는데잇서서는 聯盟에復歸할수는업스므로日本米國과함께聯盟의圈外에止할것뿐이다 決議案에對한獨逸政府의態度는徵兵制實施의際히틀러總統의宣言에 說하엿다 裁判에附한것은 佛國、國際聯盟이다 獨逸政府는 國際聯盟이前後 九個年 余어 그任務를다하지안코 舊聯合國政府도 何等軍備縮少에 實行을 하지아니하엿다 英、佛伊三國이 如斯한態度를持續하는 以上에獨國總統으로서도 東歐不可侵條約案、多瑙河카로노條約案을 支持할수는 업슬것이다

丁抹反對는 獨逸의壓迫念慮로

【壽府十六日發聯合】獨逸問責決議案에丁抹이反對하고잇는 理由에關하야 聯盟側에서는如左히 觀測하고잇다

丁抹의南部제레스윗치는大戰後 베르사이유條約에서丁抹이 어든地域 나치스勢力이直接擴大하고잇서 獨逸問責決議에同意하면 獨逸로부터 壓迫밧는것을 두려워하기때문이다

政府의對政友工作 政友態度依然强硬

床次系等活動開始

【電通東京電話】政友會는內閣審議會와調査局에對하야 黨議로서絶對로 委員을不送키로決定하야 近近岡田首相이 鈴木總裁를訪問하고 正式交涉을할豫定인데政府로서는內閣審議會에 政友會委員參加與否는 곳擧國一致의實을擧할수잇느냐업느냐 그與否를證明하고內閣今後의 消長에重大한影響이잇스므로 政府는必死의努力으로 對政友工作을開始하고從來黨內에서政府支持的關係를가지고잇는床次系와 舊政友系及秋田前議長의 幾黨等에 여러가지로交涉하야 黨의軟化策을 講究하고 委員不參加의 黨議에異議가잇다는 前提下에 同志를 糾合하야 黨議의飜覆을 圖하게하려는策動이 漸次表面化하게되어드듸어十七日午後五時半부터 芝三緣亭에 伊藤仁太郎、鈴木義隆、板谷順助、板野友造、藏園三四郎其他諸氏가發起人이되어 有志代議士會를開하고『政局의 重大性에鑑하야 我黨은虛心坦懷로委員을보낼것이다』라고決議하야 黨內의同志糾合擴大運動을이르키기로되엇다 이에對하야黨首腦部는依然强硬態度로써이것에彈壓을 加할方針인데 本問題를中心으로또다시 黨內에紛擾를惹起하게될것이라고推移를注目하고잇다

貴州省首席更迭斷行

【南京十六日發聯合】蔣介石氏는貴州政府改組의犧牲이되어同省主席의地位를내여잇긴 王家烈의後任으로 今日行政院會議에서 蔣介石氏의腹心吳忠信氏를 任命하기로決定하엿다 그리고王家烈氏는 蔣介石氏로부터 勦共二路軍追擊總指揮에任命되어 共産軍討伐에 從事하게되엿다

八面鋒

墺匈勃諸國의再軍備를 許하게되면、『다다넬스』海峽의 武裝禁止規約을廢棄하겟다고、土耳其代表가 한마듸。

◇

갓득이나 실흔일을 하지말나는사람까지잇스니、英佛伊三國으로는 핑게ㅅ거리가着實。

◇

條約違反國에는 經濟的制裁를 하여야 되겟다고。

◇

이러다가는 한참동안 經濟封鎖論이 또擡頭할는지모르나、第一着으로 各國의利害關係에 물어볼일。

◇

各國의態度가 區區하야 討議에相當한波瀾이 豫想된다는것이 聯盟理事會의空氣。

◇

그럴줄모르고 모힌것이라면、모힌양반들이 실업슨수작。

여드름 油顔에 顔劑 ユキワリミン
유기와리민

여드름이업서지고 개기름이안흐르게하는 신발명

흘너나오는 얼골의 기름은화장을더럽히고살결이거처러워저서 여드름、흔데에원인이되나니다

참으로 —살결의대적—

육기와리민의미용약효는 구미제외국에순수을다하야연구한최신식미용화학의화장약을번품독특의육기와리미용제중에가입하여발명완성된세계에자랑거리의미안제입니다

바르면 육기와리의 참트작용으로 피부섬을 수축시혀개기름을 제지식힘으로 화장을 더럽히는 개기름이나『여드름』이 전부업서집니다 그우에어르렉이 죽은깨빗이거믄 데속살부터 곱게희게됨으로

한번두번발너보면 놀낼만치고와집니다 일차시용하시요

얼골을곱게하는것은 례의임니다

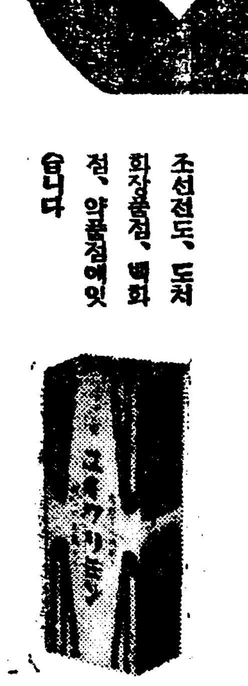

조선전도、도처 화장품점、백화점、약품점에잇습니다

마음대로진정 대현상! 점점거일 약도

送先本舖 東京市芝區高輪北町 振替東京七五九六七番 原澤合名會社

新學期의話題

指定되는改訂版은 表紙만이다를뿐 【五】

學校對指定商人是非問題

서책을 사는데 도 중요한사실로두가 지 방면으로 말성 어되다 즉학부형 측으로부터

일년동안 반년동안 읽고는다시 닭은책을 사게되는것을 번번히 새로 새책을 사지안하도조치안 흐나 요새는 남은책(古本)가개 도만흐니 거긔서 남은책을사보 아도 조치안흘것이냐 하면 학교측에서는 남은책을사서 읽어도 조타고하 자, 그러나새로박구인달은책을 사용하게 되는데 어듸그런새로 출판된책이 헌책가게에 잇더냐 고한다 그러면 학부형측 에서는

그러면 책은왜무엇때문에 번번 히바귀이느냐 개중에는 마즈막 장까지 읽지도안코 박구는것도 잇스니 그것은혹일이나 년년히 새책을사용하야 갑비싼것을 새 로사게하니 책장사와 학교당국 파서로 어울러서 하는노릇이아 니냐 고한다 돈쟁이 이쯤되면시비를가 리기도 상당히어렵다

◇

얼른 학부형편만이 올타고편을 들수도 업고 학교편만 처서말 할수도업다 사실 교과서는 넘 어도 만히 새로나고 도자주바 귀는듯하다 그러나 거기에는그 만큼 새로새로책이 나오지안흐 면 안될리유는 잇는것이다 말하 자면세상이 진보발달하는것은 해 가가고 달이바귀는것과 가치변하 고잇지안는가 새시대의 일군으로 가장경애한자가 되어야할 이땅의 우리자녀를 교육식히는데 어듸록 고루한남은책을 가지고 가르칠수 가잇느냐 옛날가티 동양삼국을가 지고 천하인줄알던가튼 세상에 살든시대이면 몰으거니와 비록 좁은땅에 태워나 산다 할지라도 세계의풍긔를호흡하지못하면 살 어잇스면서도 살엇다고 할수업는 이때이거던 새지식을흡수 하기위 하야 새교과서를 사용한다는것은 학부형으로서도 참고견대지 안흐 면안될 명예로운부담도 될것이다

◇

그러나 이치는참으로 그럴듯하 되 세상의실제는 반듯이이치와뿐 가지도안타 중학교교과서로 말하 여도 소위신판(新版)이니신재(新 刷)니 개정(改訂)이니하는 새교 과서가 신학기마다 사태가치수 백종식쏘다저 나오는 그내막을 알고보면 그모든교과서가 새시대 의 학문을 위하고새세상의 공헌할 인물을양성코저 하는교육적 량심 에서만 되는것이냐하면 결코그러 치안타 책을짓는사람은 학자 는학자요 책을만들어내는사람은 출판업자요 책을파는 사람은책장사 이다그런데 여기에는 무서운돈의 힘히서로 엉키어 신성하다는학자 와장사아치가 악수하고잇고 또한 손건너역시신성하다는교육자와책 장사가결탁되여그만흔책을교육이 란간판미테학생들에게팔어넘기는 것이다 장사치고는 한책두책소매 를 하는것이지만은 에누리도재물 (浮物)도안나는 협한장사이다

◇

그래서 출판업자들은 흥흥하다 는 학자를 끼고교과서를만들어내 이고는 될수잇는대로 번번히조금 식이라도 개정식혀서 소위개정판 이란 새책을 만들어다시각지로출 장원을 내보내서학교마다 차저다 니며 새책을써달라고 각가지운동 을 한다 그 리면에는학자와장사 아치 장사아치와 교육자간에아름 답지못한 묵계가 업지안타고하야 말썽내지해서도 때때로 문제가일 어나는것이다 그래고그뿐인가 소 위 개정교과서중에는 내용은하나 도안고치고 책두껑그림만 고처내 놋는 흥이한례도업지안타 이모양 으로 소위신성하다는 학문의발양 과 교육의보급이라는 민족적,인 류적사업의 리면에도 돈의노예가 된 물욕의마수가 숨어잇다。

◇

그러고보니 책장사의배를 불리 워준다해도 새로난 새책을 안살 수도 업스려니와 한편으로 보면 번번히해마다 새로난책이래서 바 ·기만할수도업는 형편인즉 우리 들의 현명하신선생님께서들은 이 땅의 가난한학부형의처지를 살피 사 함부로새책으로만 박구지맙소 사고맙하지안흘수업다 (계속)

坑內鎭火前에는 屍體搬出도不能

慘死者中에는婦女子도多數

發火原因은重油點火

遊仙炭坑 慘禍續報

【十六日夜十時發務局着電】 함북 유선(遊仙)탄광의 발화사건이 이 러나자 함북경찰부보안과장이 현 장에급행하여 조사한바에 의하면 다음과갓다

발화당시에 항내에잇섯든 광부 는 오십명으로 그중십삼명은도구 조하엿든바 그중에네명은 사망 하고 구출할수업는것은 삼십칠 명인데 함북재적자가십사명 남 조선이주민이 이십삼명이다 구 출되엇다가 다시사망한자는 독 신남자가한명 유부녀가두명 과 부가한명이라한다 그리고 발화 의원인은 항구(坑口)로부터 약 천척되는지점에잇는 배수용「폼 푸」에광부가 그날오후네시반경 에 작업교대를할때에 중유(重 油)가무든걸내로 폼프소제를하 고그걸내를 폼푸우에 노은채로 항외에 나온때문에 걸내가「폼 푸」의열에의하야 자연발화한 것으로 판명되엇는데 항구가파 무첫슴으로 진화한후에 시체를 꺼내일작정이라한다

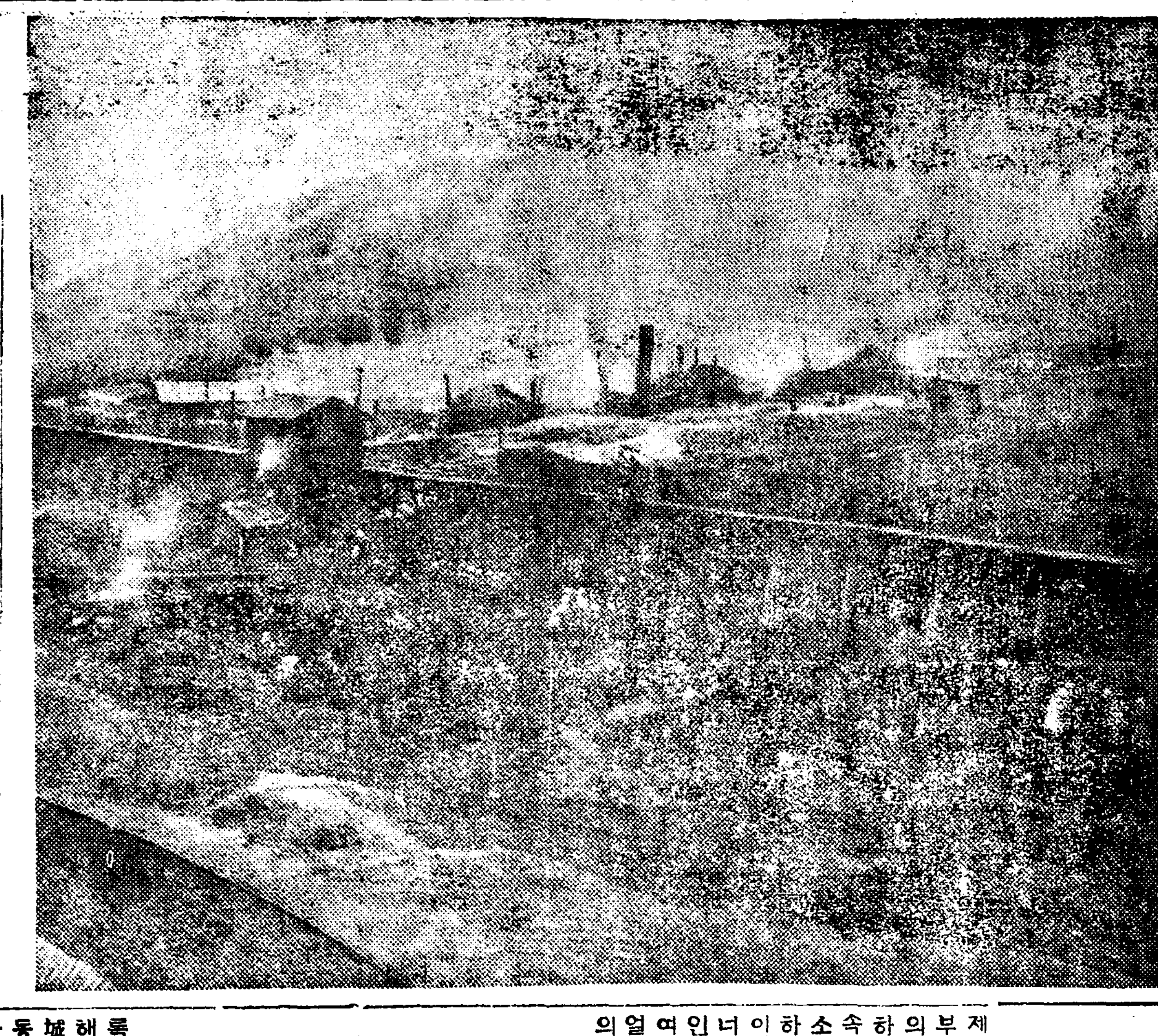

(사진은 유선탄광)

義州鑛業會社 二百餘鑛夫罷業

賃金引上을要求코

평북의주군 오상면하중동 중대리(義州郡玉尙面下中洞中台里)에잇 는 의주광업회사의 광부이백오십 사명은 십륙일오후한시의 교대근 무시간을 리용하야 회사당국에임 금인상을 요구하고회사당국 자의 즉답을요구한결과 회사당국 에서 이것을 거절하자 즉시로동맹파업 을단행하엿다한다 그리고 이밋산 의제련소의 직공이십명도 이에가 담하야형세는자못중대화할뿐아니 라광산로동자의동맹파업이니만치 폭행등이나 업슬가하야 의주경찰 서에서는 십여명 경관대가현장에 급행하엿다

그리고 광부측의 요구는최근은각 종일상생활용품값까지 폭등하엿슴 에불구하고 광부의 임금은의연히 옛날과다름업시는 도저히 살수업 스니 임금을 인상하여달라는것이 라한다

朝鮮痲藥令

【東京電話聯合】 십륙일 각의(閣 議)에서결정된조선마약취체령(朝 鮮痲藥令)은작년십이월 조선총독 부령 제이백구십사호로서 공포된 「모루히네」「코카인」기타여류(類)의취체에관한건과소화오년제 십륙호 마약중독자 등록규정의부 령(府令)에 의하야 취체해오든이상 량법규를정돈하고 벌측규정을 고 처서좀철저히취체키위한제령이다

西北冷害地災民 二千二百名移民

來廿五日부터四回로

총독부외사과에서 간도농업 이민 으로 수송하게된서북비도의 랭해 흉작민 삼백팔십이호 이천이백구 십칠명은 오는이십오일부터 오월 중순까지 네차례에나노어 간도집 단부락으로수송하게되엇다한다

在滿無籍同胞 簡易就籍具體化

各地領事館서證明書를無料下附

費用은一圓未滿程度

재조만선인무적자의간이취적문 제에대하야 일전 전중(田中)총독 부외사과장과외무성당국자와의협 의에의하야 무적자의 재류를증명 하는재만령사관의증명서기타의수 속비용은 업새기로되야 결국재판 소의정식수속비용이오륙십전필요 하게될뿐으로 비교적간이한 취적 이되게결정되엇다한다 만주에건 너가재주하는소위무적(無籍)조선 인칠십만의 간이취적문제는 그간 여러가지대책이론의되엿도잇고또 얼마전에는 증영(增永)법무국장 의설명에는 불과일원미만의 비용 으로 가단히취적수속을 할수잇는 것가치발표되엇스나 그후 외사과 당국의 조사에의하거나 또는무적 자의실제취적수속의 현상에 의하 여보드라도 간이취적문제는 법률 상그어히 필요한인지(印紙) 기타 의수속비용외에는그비용의철폐를 정치적으로 단행하는외에 도리 가업든바 일전전중(田中)외사 과장이 동경에갓슬때에 외무성 과절충한 결과 주만각지 의령 사관에서 재주조선인의 증명서 를무료로 교부하게되야 그증명서 를우송하야 재판소에 정식수속을 하면 재판소의비용만은 륙과오륙 십전으로 수속을마칠수 잇게쯤되 엇다한다 그럼으로금후 이간이취적 수속에 대하야는 다시법무국과 외사과에 서구체적 협의를한후 곳실시할터 이라한다

列車事故三件

십칠일 하루에생긴 철도사고삼 건―― 동일오후두시삼십분에 호 남선 목포(木浦)행 제삼백칠호렬 차가 황등(黃登)역 제이호「포인 트」부근을 통과할때련산(連山)서 황등으로가는 단체손님 이십일명 중의 손님하나가뛰여나리다가 머 리,얼골,무릅을 다첫는데 성명은 미상하며 동 일오후두시사십분경에 포항 (浦項)행 제이백륙십삼호 렬차가 건천、광명간(乾川光明間)대구리 점오십륙「키로」부근을통행하는중 승객 영일군 귀계면 봉계리(迎 日郡歸溪面鳳溪里) 오갑출(吳甲 出)(三○)이란 사람이 압차로 갈 아타다가 현긔를 이르켜 떨어 지며 인사불성이 되얏는데 렬차 는현장에 륙분간정거하고 수용하 야 대구도립병원에 입원식엿고 동일오후 여덜시오십삼분에 만 포선(滿浦線) 희천행(熙川行)제 팔백십삼호렬차가 북신현(北新 峴) 묘고산(妙高山)간순천(順川) 긔점 팔십륙「키로」부근을 진행 하든중 렬차의량편에 서서돌을던 저서삼등차하나의 유리가 깨여지 며 단체려객숙천군숙천면 양덕리 (肅川郡肅川面陽德里)유금수(兪 金洙)(二○)가 머리를다첫는데 범 인을 엄탐중이다

三千圓詐欺嫌疑

십칠일 오후한시경에 종로서사법계 횡전 (橫田)부장은 한명의 형사를다리 고시내수창동(壽昌洞)××번지에 출동하야 그집주인 장시환(張時 換)(假名)을 인치하고 방금엄중 취조중이라는데 사건의 내용을 탐 문한바에 의하면 아래와갓다 그는충청남도 당진군석문면 삼화 리(唐津郡石門面三花里)에사는부 호 인추한(印秋漢)(假名)이가 얼 마전부터 정신이상이 생긴것을기 화로여기고 정신치료를해서 고처 준다고하고는 현금 삼천원을사기 한사실이 밀경 경찰의귀에까지 탐 지된것이라고한다

榮州邑內火災

【榮州支局特電】 십칠일오전네시 경경북영주(榮州)읍내 정석순(鄭 錫順)의개와(瓦)공장에서 불이나 서그공장전부와그이웃집한채를태 우고소방대의노력에의하야동다섯 시경에진화하엿다 원인은 방금조 사중인데 손해는 약팔천오백원가 량이라한다

商工界年中盛事 第九回大運動會

來五月五日奬忠壇에서開催

種目과部署等도全部決定

대경성상공인들의 위안일!신 록이기름진오월의첫공일을기하야 해마다열리는 경성상공협회(京 城商工協會)주최의 상공련합대운 동회는 금번으로서 제구회를마지 하야 오는오월오일에 장충단공원 광장에서 성대히열리게되엇다 이 날의경기종목은 다음과가트며 금 번부터는「오승경기」의 일등에우 승기를수여하기로되엇고「마라손」 에는 오승컵을 수여할터이라한다 또한 광고의장(廣告意匠) 례렬은 례년이상의 광채를뛰울것으로 벌 서부터 각기준비에 착수하여다한 다

▲운동경기종목

◇男子部 一、二百米突競走 一、四百米突競走 一、計算競走 一、珠算競走 一、八百米突競走 一、自轉車(三週)競走 一、同(十週)競走 一、同(六週)競走 一、寶物競走 一、障碍物競走 一、製箱競走 一、小包包裝競走 一、釣獻競走 一、呼出競走(동서에쓰인 대로사람을불러내여 가리경주하는것) 一、運搬競走 一、提燈競走 一、盲聯競走 一、마라손競走(八哩) 一、優勝競技(四百米突競技 計算競技 小包包裝競技) 一、引繼競走 一、來賓競走

◇女子部 一、五十米突競走 一、百米突競走 一、二百米突競走 一、着衣競走(적삼과치마를입고경주하는것 衣服은大會에서準備함) 一、囊競走 一、寶物競走 一、提燈競走 一、스푼競走 一、計算競走 一、針囊競走 一、來賓競走

◇京城商工聯合運動會職員(無順)

▲會長 朴承稷 ▲副會長 李東善 ▲總務部 梁在昶 金圭冕 尹宇植 洪必求 崔楠 ▲施賞部 洪淳泌 盧益亨 張友植 崔在煥 張熙元 韓寅燮 崔相仁 金成集 ▲廣告意匠行列審査部 呂運亨 方應謨 宋鎭禹 李相協 崔善益 金炯元 蔣濟植 李益相

◇競技部 ▲委員長 金圭冕 ▲總指揮 姜樂遠 ▲審判長 徐相天 ▲審判員 金東轍 金保榮 金永達 金文煥 許萬鶴 郭興根 李鍾琬 李正相 崔仁浩 劉鎬基 李丙三 朴昌夏 全有亮 玄正柱 李丙學 李圭鉉 李惠澤 趙琰河 ▲出發 金龍九 ▲進行係 李寶宰 ▲召集係 朴鋼惠 徐鋼奉 金東軾 ▲整理係 崔在煥 金振秀 李相儀 崔學基 金容星 ▲通告係 朴忠根 南延駿 ▲設備係 吳德淵 元漢植 尹甲重 張三鉉 李容彬 任衆冰 崔禎淵 ▲記錄係 朴榮鎬 李吉用 高鳳梧 嚴鋼燮 ▲警護部 各少年軍 ▲救護班 尹喜植 李鍪浩 趙漢盛 鄭求忠 朴昌薰 高永珣 日本赤十字社看護部隊 ▲接待部 李圭顯 金潤秀 李寶在 李基衍 白泓均 洪祀裕 金銘顯 金春基 許澤 趙普用 金德昌 宋祥九 安永煥 李澤周 金熙俊 梁世鎭 孫台煥 ▲會應部 太應善 朴鳳明 孫鋼洙 玄錫柱 朴東鎭 李鎭元 ▲寫眞班 研友寫眞館

어린이날動員 地方에通告

삐라、旗等도請求하라

準備忙殺한中央準備會

전조선의어린이는물론어른들까지 도 손꼽아기다리는오월첫공일금 년은오월오일)어린이날을 압두고 금년은례년이상의성황을기약코자 일반사회의 열렬한후원아래 중앙 준비회에서는 그준비에 분망중이 라함은 긔보하엿거니와 전조선방 방곡곡에까지밋칠 어린이 날동원 계획(動員計劃)의대요가작정되여 각지방에전부발송되엿는바만일그 통지서를 밧지못한지방에서는 중 앙준비회로 청구하는동시에 준비 에관하야문의할일도직접중앙준비 회로문의하기를바란다한다 동시에각지방에서 소용될 포스타 (두종류)삐라(두종류)노래긔등의 인쇄물은 그지방소요매수를 명긔 하야경성경운동(慶雲洞)팔십팔번 지 조선어린이날중앙준비회로 비 용보충금매단체는 일원、요 려한 단체는이원식을첨부하야 오는 사 월이십륙일까지 청구하기를 바란 다고하다

銘酒 櫻正宗

駘蕩한春日에 歡樂의一日

今日理髮組合運動會

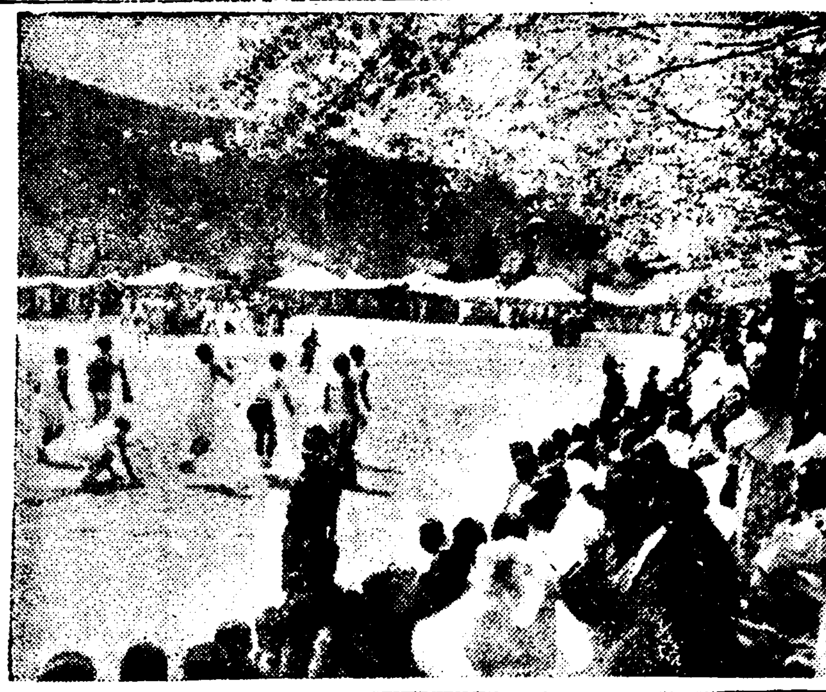

경성리발영업자들의대망의날=제일 회전경성리발영업자대운동회는마츰 내 금십칠일 오전아홉시부터벚꽃 만발한 장충단공원 서편광장에서 열리엇다 이날오전열시에 광화 문네거리에 참가한 오백여명선수 들이모이어 보무당당히 종로를을 지나서 운동장에 림하야정렬한후 동대회회장 김대운(金大運)씨의 개회사가잇섯고 래빈측으로 리강 현(李康賢)씨의 축사가잇슨후 뒤 니어총무부장신한성(辛韓成)씨의 주의사항설명이끗난다음순서에따 라이백미돌경주를비롯하야흥미진 진한경긔종목만으로선수들의의기 는자못고조되여 무려이천명에달 하는 그가족들과 관중들로하여금 화락하하로를 맛게하야 대성황을 이루엇다(사진은운동회)

天氣豫報

晴一時曇

朝鮮低氣壓은 天津附近과沿海 州南部에잇고 朝鮮과日本沿海 에는 氣壓이놉다 北朝鮮은大槪 개이고 其他는흐리다 氣溫은 釜山、木浦의 九度와中江鎭의零 度間에잇다 明日은大體로日氣 가조타

昨日最高	一五度九
同 最低	零度九
今朝最低	二度五
今日正午	一三度五

本社後援

第八回全朝鮮力技選手權大會

第五回全朝鮮器械體操大會

◇日時 四月廿六、七兩日間

◇場所 鐘路基督青年會館

申請 一、四月廿五日까지 氏名、所屬을明記하야 參加金二十錢을添附하야 主催側에申込할것 (力技選手의體計量은二十五日午後五時에)

主催 中央基督敎青年會

언지백분업서도어엽분頭髮은

女性이 가진광장한魅力입니다

금학향유 金鶴香油

株式會社 野村商店

두통 頭痛은 タミン으로治療

齒痛、肩胃痛、月經時下腹痛、神經痛에도잘듯습니다

배압흔데 胃經 食傷에는 腹痛タミン

大谷藥學博士創製 二十錢부터各藥店에잇슴

大阪目藥本舖 大阪北浜 參天堂株式會社 436

人體諸種ホルモンの根基 全國藥店にあり 約一ヶ月量 一圓五十錢

本邦創始植物ホルモン活用 ネオネオギー

單只一時的 胃腸藥이 안이요!

胃腸部와消腹細胞를覺醒식혀同化吸收作用을旺盛케하는植物호루몬療法의出現

現在 一般이使用하는 胃腸藥、胃散、苦味胃腸藥 等이엿스나 其多數는一時的 의對症藥이여서 習慣性이되 기쉬웁고 其中에는副作用을 이르키는것도잇습니다。 그러나네오네오기ー라는藥 物은、主劑植物호루몬 의細胞强化力에依하야、腸管 을剌戟하고榮養吸收力을增大 케하야 ... 綜合的호루몬作用은消分泌機 의호루몬分泌을旺盛식히며、 體力의回復을促進하는참으로 理想的藥物입니다

× ×

岐阜縣可兒郡 (服藥者) 森ふさ

나는二三年前부터慢性胃腸 病으로苦痛을當하야空腹時에 도食慾이不進하고 食後胃가 무거운感이나며身體가쇠러 지고조곰일을하면 곳疲勞하 야知人의勸告로貴藥을服用하 기始作하엿습니다。 服用後、十餘日後에는每日 便이잘되고食慾도增進되여二、 新服用을하엿세만 ... 람마다近日血色이조코몸이大端 히肥育하엿다고함으로 참으 로깃븜을참지못합니다。

本品은三六○介入一月量一 圓五十錢、全國藥店에 有함。品切時는創製元東京小 石川關口町電停前 一三九日本 微生物研究所에 藥書로申込하 시면送料當所負擔代引으로送 藥함、海外는前金에限함

NNIPIQ

好職業

至急社員採用 男子五名 女子二名

(月、五十圓부터百圓以上) 學歷中學程度年齡廿五歲以上希望者는履歷書持參面談에限함(期間四月廿日까지) 面談時間午前九時부터午後二時까지(京城府黃金町二丁目)

愛國生命保險會社 社員指導主任 崔宇植 贊成

男女通近不問自宅執務樂○動人擧生副業最良○收多無休○照會見本進呈 大阪大軌線生駒停留所前 博文社

京城春季競馬

四月 二十日(土) 二十一日(日) 二十二日(月) 二十三日(火) 二十六日(金) 二十七日(土) 二十八日(日) 二十九日(祭) 開催

京城東大門外 朝鮮競馬俱樂部

봄과녀성

一步生

봄은 꼿시절이다 우리는 봄을 생각할때 얼른 머리우에 꼿을 그리지 안흘수가업다봄이되면 여러가지 꼿이 만히 이동산을 단장하는때문이다. 울타리를 단장하는 개나리꼿은 누른빗 청산한아에 봄안개인듯 산허리를 붉게물드리는것은 진달래, 길가에 외로히핀 풀봉네 어린고아 가치도 애처럽은 자주스빗 바이올렛 송이송이 구름가치핀사구라! 이봄이 조금만 느저가면 살구꼿, 복송아꼿이 만발하어 수집은 교태를 부릴터이니 봄철꼿시절이라 하는데 그누가 이를 가지라?

△그러나 여름에도 꼿은 잇고 가을철에도 꼿이 업는배안이로되 봄과분에 풀드는꼿향긔와는 그정취가 다른것이다

예와 영웅들에게피는꼿은 봄속에 청춘하맛을 주지만은 아모래도 꼿시절은 봄이것이다 △봄에는 꼿만이 요염한 교태를 보히는것이 안이다 봄에는 여성의 아름다운 모양이 더한층 빗을 나타내여 봄향긔 그윽한곳에 생긔발랄한 여성의 스태이 저욱히 요란한것이다

△도회의 거리를 보라 농촌의 산과들을 보라 희고 프른옷 하이힐-리즈미칼한 거름거리 그들은이리하야 꼿동산을 차저간다 이것은 도회녀성의 면모이다 노뜻저고리 남치마 풀은댕긔! 발구나든눈 그손에는 물에핀이름모를 꼿이쥐여젓다. 이것은 농촌녀성의 모양이안이냐?

△그러나 그들의 얼골에는 봄빗이흐른다 향긔가 흐른다

△꼿과 여성은 미의상증이다그래므로 꼿과 여성은 거긔가른지위에서 사랑을 밧게되다「꼿을 사랑하거든 꺽지를 마러라! 꺽것거든 버리지를 마러라」 이한마듸는 꺽는꼿을 여성의 정조에 비한것으로 해석할수잇나니 그러타면 여성과꼿의 가런한게성은 그미와정조의 가련한 표준에 잇서서 가튼 지위에 잇다하지 안흘수업슬것이다

△그러나 이것은 절부한 남녀비의 정조관에서 여성을 욕하는말이라 할는지 몰우지만 여성의 미는 그울노와 정조와 또한 마음씨에 잇는것이 안일것인가?

△꼿이 꺽기면 그꼿의 생명은 업서지고 시들면 또한그생명이 업서지는것과 가티처녀의정조가 깨여지면 그녀성은 벌서 아름다운 녀성이안되고 또한 처녀로써의 가치가 업는것이어니 유혹만흔이봄바람에 처녀의 꼿봉우리가 떨린다면 녀성일생에 키-다란비극인것이다. 봄과녀성 꼿과처녀-나는미와 정조의 가치표준에서 그들을 가려 노래하노라

비단결가티고읍게 머리털을단장합시다

너무서양식으로웨이브만하지말고 동양적미를나타내자

녀자의 아름다운머리칼이란실로 그전신의미(美)를조화식히는데 매우중요한것입니다. 서양사람들은 금발을조화하나 우리 은칠흙을 넘듯이 검은머리칼을 조화합니다.

동양사람

그런데 요사이는 텀도모르게 트행이라고하여서웨-브를하느니 단발을하느니하노라고 흔히 보기숭케 윤스긔나는머리칼도바리는수가만습니다.

서양사람과 동양사람은 그체질이다르니만큼 가령·서양사람이 그머리칼의성질에따라서 래몬이나, 초나, 또는 암모니아갓흔것을태운물에 머리를씻드라고 우리동양사람도 그대로 본을밧는다면 실로 놀날만한결과를것는수가업지안습니다

더구나 요사이는 여러가지로피부가상하기쉬운사긔임으로 머리를 불결하게한다든지 또는 낫분기름을갓흔것을쓴다든지하면 머리밋헤 병적인변화가생기기쉬운것입니다. 이러한 폐해를막기위해서 간단한수단으로 머리칼을 놀아름답게보히도록하는법을 맷가지말슴해드리겟습니다.

첫재 ×

맛사-지

입니다. 낫헤맛사-지를하듯이 머리에도 일주일에한번식하는것이조흠니다. 대체로 머리를씻는것은 열흘만에한번식으로정하고 그때마다 맛사-지를하는데 머리를씻고는 될수잇는대로 해스빗헤잘말니면서 두손을벌려가지고 이마에서부터 뒤로 잘잘잘러가면서 다음에는중간쯤까락세개로 머리를사방으로갈너서 똑똑너번식 약간 잡어댕김니다. 이러케하면 가정에서하는 맛사-지는 넉넉하나만약 여유가잇스면 한달에 한번식 미용원에가는 것도조흠니다

×

그리고 머리를씻는데는 먼저국산품의 참기름이나 피마자기름이나 또는 동백기름을 뜨겁게해서 솜에뭇처가지고 머리칼에 바름니다. 그다음에는 수건을김에쩌가지고 두서너번 머리를

싸동여서

김이 폭은 뒤에 그대로자고 그잇흔날아침에 씨스면 매우좃습니다. 그런데 씻는데는 치솔이나 손톱다는솔에 기름을 뭇처서 세게 맛사-지를 해가면서 씻는것이조흔데 그다음에 따뜻한물에 무슨 향긔조흔 화장료를약간타고 비누는 될수잇는대로 단단한비누보다 가루비누나 물비누가좃습니다 그리고 좀더 조흔것을쓰려면 미역(昆布)에 원료를빼내인『곰부샴프-』나『라되움』을 탄물을씻스면 새치가나지안는다고해서 매우조흔것입니다.

×

그다음에는 무엇보담도 매일조석으로 머리에 손질하는것을게을니하여서는 안됩니다. 밤에잘때에도 반드시 솔로잘씻서서 몬지를업게하고 될수잇는대로는 빗을쓰지 안는것이 좃습니다. 그리고 조석으로 머리를비슨뒤에는『오-데코론』을 뿌려두는것이조흠니다. 그리고혹아이론으로 머리를

지지다가

태우는수가 잇는데 이것을 그대로두면 보기도실코오래가도 잘자라나지도안습니다. 그럼으로 래여진 머리칼은 끕게 가위로끈어버리면 보기도그다지 숭하지안을뿐만아니라 곳자라나는것입니다. 이러한 세밀한주의를하는것도좃치마는 흔히는비듬이만흔분은『스킨토닉』이라는비듬약을대개쓰는데 이것은알콜분(酒精分)이만허서자극이 넘우심함으로 도리혀 비듬이 더만이이러나게됩니다. 그럼으로될수잇는대로 자극성이적은 양모제(養毛劑)를잘골나서쓰는것이좃습니다.

식성이까다로운애 이러케고치십시오

흔히 우리는 식성이 까다로운 사람을 만히봅니다. 심하면 못먹는음식이 먹는음식보다도 더만흔사람이잇스니 이러케되면 그식중하는 사람도 어려울뿐만아니라, 자긔자신도 따할때가 만흘것인데 이러케 식성이 까다라운사람은 남의집에 손으로갓다든지 여러사람들과 가티 음식을먹을때 불편할뿐만아니라, 그신체의발육에도 매우결함이 만흔것이니 가령례를 든다면 소고기나 도야지고기를 못먹는사람이 잇는데이러케되면 자연히 단백질(蛋白質)의섭취(攝取)가 부족하니 영양상으로부족한점이 잇는것이고 또 그반대로 야채를못먹는 사람은 특히비타민의결핍이되는것이니 이것도 또한 영양상의 대손해라고아니할수업습니다.

그런데 이러한 식성의 까다라운것은 결코선천적인것이 아니고 후천적인것입니다. 그럼으로 어렷슬때부터 멧멧가지의 간단한주의 만게을니하지안흐면 결코 식성이 까다랍게 될폐가생기지안는것입니다. 다시말하면 어린이에게 될수잇는대로 여러가지의 영양분잇는 음식을 끌고로 먹여서 편벽된 식성이길드지안토록하고 또는 실혀하는음식이잇거든 그것과질겨하는음식을 석거서먹이면 자연히 교정되는것입니다.

그뿐만아니라, 과실중에도 처음보는것은못먹는수가 잇는것이니이러한것도 그 먹는 과실만을먹이지말고 그것과다른과실을 석거서 프룻-쓰·혼취가른것을 만드러서먹이면 자연히교정되는것입니다

깨쏘다지는 海外뉴-스

금혼식에 신혼려행

【워싱톤聯合配信】결혼한지오십년인 금혼식당시 신혼시대에하지못하엿든 밀월의산혼려행을떠낫다는 유쾌한 양키-부부 이는뉴-저지주르사포-드에사는「루-켄즈」부부이라고 하는데그들은 신혼당시 수도 워싱톤에밀월려행을하야 그때아즉도 건축중에잇든 워싱톤 긔렴탑에올라갈 계획을세우고 잇섯든데 사정상할수가업서 연긔에 연긔를거듭하고잇다가 오십년이된 오늘날 겨우실현하게되여 오백오십척이나 되는긔렴탑에 올라가 『밀월(蜜月)의단꿈한맛』에 취하엿다한다 그런데 이두부부는오십년전의 낡은 예복을입고 또오십년전에 낡은마차를 라고워싱톤에 도착하엿는데 동경하든긔렴탑구에와서 내노혼것이一八八五년三월五일발행한 긔념탑특별입장권이라고한다 이부부는아마도현재는입장이무료인것을 몰랏든모양 긔렴탑구경을 꿋내인 다음이부부는 백악관에「루-즈벨트」대통령을 방문하엿는데 대통령도이진객을 긔꺼히 마지하여이부부에게 금혼식의 축사를하엿다한다

이부부의 말을 들으면 오십년전에 그들이 결혼당시에잇든 제이십이대 대통령 크리-브랜드를 방문할예정이라한다

고혼마음씨에서『이트』가생겨난다

『이트』를 처음으로주창하야 가지고 유명해진 에리나、그린인은 요사이이『이트』란말이 자긔의 번의와는 반대로 유행하게쓰이고잇다고 괴란하다고한다. 그부인의 해석을드르면이트는 녀자다운미를 의미하는것이요결코 성욕적매력을 가르치는것이아니다. 그러니까「이트」는 의복이나 화장으로부터 나오는것도아니요 차라리마음씨에서나온다고볼것인동시에밧는이 미인만이 가진것도 아니요 추물이라고못가질것도 아니다. 녀자다운 미란각인각자의 얼골과가치 각인각자로 다른것인데 그것도잘연구하고공부해서 단련을해야할것이다. (운운)

메모 家庭

깨여진소리판도 리용할길이만타

유성기의「레코-드」가깨여저서못쓰게되엿다든지 오래되여서 못쓰게된경우에는 버리기도 앗갑고 그대로 둔대자 소용업습니다 그런데 때물리용으로 훌륭히리용할길이 잇스니보십시요

☆

못쓰게된소리판을 잘게께트려서 하로밤동안 알콜에당거두엇다가보면 누진해집니다 이것을 나무궤작속에바르면 구듬니다 비단이나무궤작에만 리용할것아니라 도이생긔이라던지 기타리용할길은 얼마든지 만흘것입니다

交換台

경성부호적게원 몹시불친절하오

問 경성부 호적계(京城府戶籍係)제증명 수입증지(諸證明收入證紙)를 파시는분에게 한말슴 물어 보겟습니다 대단히 미안한 말슴이나 당신은 어찌하야 그러케 증지사는 사람에게 불쾌한 늣김을주게합니까? 당신도 일정한봉급을먹고 그일을 본다면 좀더중실하게 친절스럽게 일을 보아야 하지안켓소? 그런데 당신은 어찌하야 증지를 사는사람에게 짜증을 내이고 눈을부릅뜨고 반말하기가 일수니 어듸그래서야 불쾌해서 증지를살수가잇겟소? 본인에게 좀주의를 식혀 그런일이 업도록 해주시오 (一府民)

기게가아닌사람 짜증날때도잇다

答 대단히 미안합니다 원래 기게가 아니라 사람이니 만치 짜증날때도 잇겟지요 아마자긔일도 짜증내엇슬때오신손님에게 그표정을 고치지안코 대햇든모양입니다 결코 일에불충실한것이 아니겟지요 어떠튼그러한일이잇섯다하니 대단미안합니다 주의를식혀 그러한일이 업도록하겟습니다만 너무 그정도가 심하지안코 그러한것쯤 용서해주십시오 여하간 금후로는 절대그러한일이 업도록 하겟습니다 그러니깐 이번은 용서하시고 후일그런일이 잇거든 다시말슴하십시오(京城府戶籍係員談)

임신중에담배

미국오하이오주의 소아과의사손락박사와 월레스박사는 애밴부인네들이담배를 피우면배스속에든아히에게 어떠한영향이 미치나하는문제를가지고 공동으로 연구를해가는중이다. 그런데지금까지의 연구로보아서는 그아히의심장에큰 해를끼친다고한다. 그들은대략 팔십명의 부인을조사하얏는데담배를피우기전태아(胎兒)의맥박(脈搏)은일분간일백마흔넷이든것이 담배한대를 피고나서약다섯번쯤는다. 그것은모친의혈속으로부터 니코친이 들어가서심장을압박하는 까닭일것이라는것이다

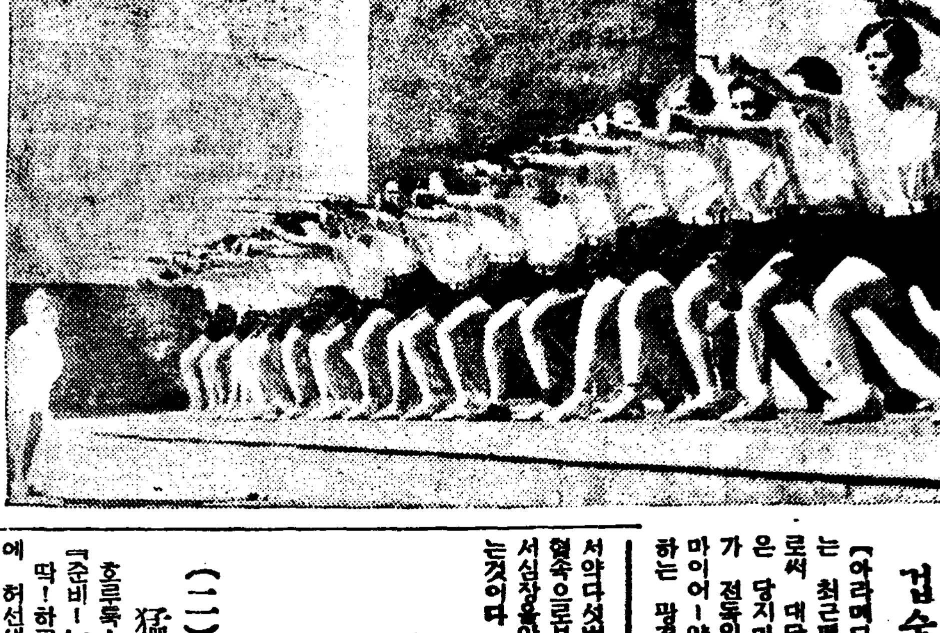

미국녀학생간에 검술이대류행

【아라메다發聯合】 아메리카에서는 최근펜싱이 녀자의스포-츠로서 대단히 류행되는데 사진은 당지마일스대학녀자펜싱선수가 전독일올림픽선수 허레네、마이어-양을 선생으로 맹련습하는 광경입니다.

家庭小藥 촌충을업새누약

問 이십오세남자입니다 촌백충이나오기로 여러번병원약을복용하야도잘낫지안습니다 복약후 이개월가은 나오지안하오나 그후부터는다시나오기시작합니다 근치법을하교하여주시기바랍니다 (開城一讀者生)

答 촌백충치료를하시려면 그리어려운것이안이오니좌긔방법대로하여보시요 (일) 구충하기전날저녁은 죽을 먹을것 그날밤 아홉시에 피마자(蓖)어실오그람을 로복하야 설사를식힐것 (이) 잇흔날공복에 멘마엑쓰 를삼그람 돈복 삼십분후다시이약을삼그람더돈복할것 (삼) 그후한시반가량하야서 좌긔하제(下劑)를복용하시면완전히 나흘것입니다 이날에난 기름끼잇는음식이나 술을마시지말고죽을자시요

센나葉煎(四、〇) 一〇〇、〇
硫苦 四、〇〇〇
멘다수
右煎用
(大學病院伊藤內科朴榮來)

少年小說 異域에픠는꼿 ②

崔秉和

(二) 太陽아래 猛練習

호루룩!…… 호각소리엿다

『준비!』

딱!하고 신호총(信號銃)대신에 허선생(許先生)님의 손바닥이 울리엿다. 세선수는 일제히 굴러가는 빨가티 뛰여갓다. 오십미(五十米)연습이엿다.

뛰여라、뛰여라. 홍수(興秀)보다 원편 태민(泰敏)이가 더잘뛴다. 야! 떠러지지마러라. 말이 끗나자마자 세사람은 일제히 끌로뛰여드럿다. 심판은 리선생님이시다.

『一着申泰敏 二着林興秀 三着具東根』일착과이착의 사이는가슴하나 상착과의 차는 약반메돌이다』

북만소년륙상경기대회를 압호로 이주일남겨노코 해서보통학교서는 녀름해밟이 내리쪼이는운동장에서 우승을 긔약하고맹렬한연습을 하는것이엿다.

『오날은 태민이가 컨듸숀이좃타! 홍수야! 너는 오날 웬까닭이냐?』리선생님께서는 얼골에 약간 우슴을띄우시고 말삼하시엿다. 홍수도역시 얼골에우슴을 띄우고

『선생님! 태민이가 신는구두를보세요』하고 손으로가르키엿다.

『웅! 아라다. 스파이를 신엇단말이지』

이학교선수는 아즉스파이를신은선수가 업섯다. 모두가 고무바닥 운동화를신고 뛰는것이엿다. 작년에 혜성선수가우승을못한큰 원인은 러시아소년들은다스파이를 신엇는데 혜성선수는짚 밋그러지는 고무바닥운동화를신은까닭이엿다.

태민이는 그의형님이 할빈가섯슬때 사다주신 스파이를신고연습을한까닭으로 평소에 홍수보다도 실력이 떠러지든 태민이가 일착을 하게된것이엿다

『참 네말이올쿠나……』하시고 리선생님과 허선생님께서는 잠간동안 무삼 이약이를 하시는듯하더니 다시 세사람을 불느시엿다.

『태민아! 이번에는 네가시는스파이를 홍수에게 빌녀주고뛰여보자』태민이는주저 하지안코즉시 스파이를버서서 홍수에게주엇다.

고무바닥운동화를 벗고 스파이를 신게되것은 홍수는 이번이처음이엿다. 엇전지 몸이 뒤로 잡바지는듯 하엿다.

『자!한번더 오십메돌을 뛰여보자. 자리에가서라……요잇!……』

허선생님의 박수소리가 딱!하고나자 세선수는 뛰엿다. 발이착삭 땅에가 다붓고 조곰도밋그러지지를 안는다 홍수는 삽시간에 두선수보다 한메돌이상을 압흡서서 끝에뛰여드러갓다

『홍수야! 뛰기가엇더냐?』

『선생님! 발이밋그러지지안코 날느는것갓태요』

『그러나. 너도 스파이를 신허스면 조켓다』하시고 두분선생님께서는 서로 얼골을 마주치여다보시엿다.

백미돌에도 역시 홍수가 다른선수보다 한메돌반이나 압을 섯고 이제는 사백미돌리레-를 연습할 차례엿다.

사백미돌에 출장할선수는 엄주호(嚴柱昊)조웅환(曹雄煥)박원긔(朴源基)·림흥수(林興秀)네사람이엿다. 작년대회때에 실수하야 삼착이된것은 오로지 빼드를 떠러트린데 잇슴으로 네선수는 빼드의주고 밧는 것을 여러번연습하엿다

리선생님께서 타임워취(시간보는시계)로 시간을보시니간 五十二초오분의일이 걸리엿다 소학생으로서는 조선긔록임으로 두분선생님께서는 다가티 깃버하시엿다

학교를대표하고 조선소년(다른보통학교도 출장하지만)을대표하야 외국소년들과 싸와보는 이상 엇더한일이잇든지 이번에는 그여히 우승을하고야 말겟다 하는 의기와결심이 여섯선수의 얼골에 완연히 나타나고 서로서로 격려하여주엇다.

끄리안보이는 만주에 넓은벌판 지평선저쪽으로 해는 누엿 누엿 너머갈때 선수들은 고량나무를 흔들고 스처오는 시원한저녁바람을 쏘이면서 집으로도라갓다. (계속)

우리차시

호길아 덕길아 말드려라.

호길이는 유치원다니니까 어린양은해서안된다.

덕길이는 보통학교 드러갓스니까 군것질할 돈달라고해서는 안된다.

큰사람 (황준희)

라듸오

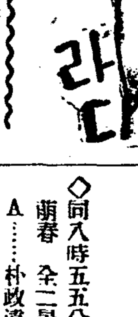

十七日(水曜)

◇午後六時 하-모니카獨奏 一、安南王の行列…고가作曲 二、워터루의激戰…안더슨作曲 三、少女의속사임…브로니作曲 四、自由의鐘…웨-버作曲 五、디아보로…웨-버作曲 六、安樂한家庭…비숍作曲 崔英植

◇同六時二五分 家庭講座 遠足에適當한點心(一) 梨專敎授 方信榮

◇同七時三〇分 講話 生活의科學化(一) 朴吉龍

◇同八時(東) 獨唱과四重唱『떼르샤』의花園 마리아·틀 [illegible] 外

◇同八時三〇分 音律 [illegible] 女琴 趙彝淳 洋琴 金相植 奚琴 閔完植 大笒 金永根 細笛 高敦德

◇同八時五五分 라듸오·드라마 萠春 全一景 【配役】 會社員A…朴致遠 그의妻…李英惠 會社員B…李牛進 그의妻…朴銀姬 同窓生…高重觀 放送劇協會

十八日(木曜)

◇午後零時五分 映畫이야기 李愚興 音樂伴奏

◇同二時 文藝講座 몰리에르의生涯와그藝術(一) 洪海星

◇同六時 童話 구두쭈린 梁金星

◇同六時二五分 家庭講座 遠足에適當한點心(二) 梨專敎授 方信榮

◇同七時三〇分 講話 生活의科學化(二) 朴吉龍

◇同八時 俗曲 一、船遊歌 二、[illegible]

十九日(金曜)

◇午後〇時五分 京畿歌謠 一、小春香歌 二、제비가 三、執杖歌 四、방아타령 五、梁山道 李花仙

◇同二時〇分 文藝講座 몰리에르의生涯와그藝術(二) 洪海星

◇自四時二五分 至六時二五分 中國上海足球隊對全學生軍 京城運動場으로부터中繼—

◇六時二五分(東) 常識講座 豫算은엇더케編成하나(二) 池中世

◇同七時 뉴-스 天氣豫報

◇同七時三〇分 講演 朝鮮科學運動의發展 李仁

◇同八時三〇分 첼로獨奏 一、洪牙利狂想曲…포퍼作曲 二、夜想曲B短調…쇼팡作曲 三、트로메리아…쇼-만作曲 四、荒城の月…瀧廉太郞作曲 피아노伴奏 JB스루데니 高勇吉

◇同八時三〇分 連續野談 將軍의最後(二) 尹白南

◇同九時 歌詞 一、白鷗詞 二、길군樂 申花仙 李月色 大笒 金永根

曆

四月十八日(木) 舊三月庚辰(大)(十六日) 甲子·金·奎·成

◎十二時 用事祭祀·上樑兆時에 吉함

▲淸明 六日(舊三月初四日)

▲穀雨 二十一日(舊三月十九日)

謹告

본면 교환대란에 투고하시는분은 주소씨명을 명긔하시고 또순조선문으로 써보내주시지오 개인의사적공격은 재택치안는데되도록 일반적 불평、억울한 일을 써보내 주시되 지방독자 여러분은그지방 본사지국으로 투서해주십시오

補血强壯新藥 부루도-제 (ブルトーゼ)

現今榮養劑라고떠들고 販賣하고잇는 大部分은 胃腸榮養을目標로한 局部的의榮養이지 全身的榮養强壯劑는 아닙니다 부루도-제는 全身的의 補血强壯新藥으로서 醫藥界에君臨한지 二十有餘年의 長年月을閱하야 其間臨床各科의應用에依하야 疾病의恢復虛弱者의强健化는勿論 歐米輸入品을驅逐하야 멀리海外市場에突進하야 治療界에大貢獻을하고잇는 그成果는本劑의眞價를立證하는바입니다

急慢貧血、全身衰弱에 單味 (半ケ月分 一ケ月分) 二圓 三圓二十錢
神經衰弱、皮膚病諸疾患에 아르젠 (半ケ月分 一ケ月分) [illegible]
腺病質、虛弱兒童에게 요-도 (半ケ月分 一ケ月分) [illegible]
食慾缺損、産前産後에 키나 (半ケ月分 一ケ月分) [illegible]
肺結核、慢性氣管支炎에 구아야콜 (半ケ月分 一ケ月分) [illegible]

各帝國大學病院 指定常備藥

活動의源泉이란小冊子 請求次第進呈

京城府西小門町 株式會社 藤澤友吉京城支店 本店 大阪道修町

KB-51

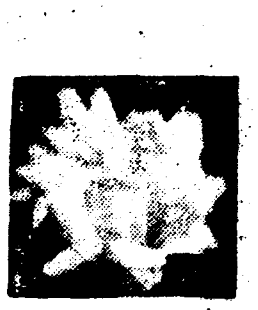

史上에나타난 藝術家의 群像

●……湖岩

金三淵과 申靑泉

金 淸陰의孫에 農巖(昌協)과가튼 文豪이 잇고 三淵(昌翕)과가튼 詩家가 잇서서 肅宗前의詞壇을 크게 울렷다 勿論農岩이 詩도 잘하나 文이더 용하고 三淵이 文도 잘하나 詩가 더용하야 世間에서흔히 農岩의文과 三淵의詩와 對稱하게 되엿다。三淵은 名門世族의집에 태여낫스되 處士로잇서서 顯達을 求하지아니하고 少時부터 詩짓기를 조화하야 上으로는 詩經과 下로는 盛唐및 宋臣에 이르기까지 搜括折衷해서 卓然히 詩家의宗을 일우엇다 그는七十平生에

詩 를 爲하야 用心努力한바 가장 만헛는데 最初에는 格高로爲主하야 時俗의弊習을 變革하려고 하든것이다 그는본대 天稟이 優越한데다가 이처럼 積工篤學하엿스니 어찌大家가 되지아니하랴 그詩가 格高하고 妙境에 드러가 當時에 敵手가업섯다 그三日浦詩의 一聯에

神岳雲來紅樹外、大瀛風進白鷗前。

이라고 하엿다 風濤의『進』은大家의 玲瓏한솜씨로 富麗精彩의 妙를어덧스나 이數句에서 도오히려 神韻이 飄逸함을 볼수잇다 또그訪俗離山詩에 갈오되

江南遊子不知還、古寺秋風杖屨閒、笑別鸕鶿無與在、馬前秋色俗離山。

이詩句에는

處 士의敖朋하고도 高潔한情懷가 流露되어잇다 그他新光亭에서 次鄭知常韻가튼것도 흔이傳誦하는 名句이니 그詩는아래와갓다

城外人喧汲水多、澗江一帶有漁歌、夜來未醒金樽酒、已見寒潮[illegible]。

어케든지三淵은 肅宗朝大詩人으로 이미世間에 定評이 잇는터인즉 새삼스러이 贅說을要할바 아니다。그런데 三淵以外에 누가 名家인가 거의同時에金西浦(萬重)의兄弟가잇서서 小說과 아울러詩로서도 著名하엿지만 나는金西浦보담도 저紀行文의 白眉인海遊錄의 著者로 有名하게된 申靑泉(維翰)을 推擧하고 십흐다

申 靑泉은 景宗때人으로詩보담 文이 더용하다하나 詩도 또한 雄麗하야 詠歎함이 하다 一例를 들면 그의五言絶句에

[illegible]

가튼것은 거의 그節譜時代表作이 될것이다 그가 肅宗四十五年乙亥(一七一九)에 日本通信使洪致中을 따라갓슬때 지은 日本竹枝詞中에

黃金艷艷紫綾帷、大坂繁華第一奇、二十四橋紅橘樹、家家遊冶[illegible]。

가튼詩는 寫實하기 짝이업다。그他 [illegible]의 一聯에

[illegible]

가튼것은 纖巧한句이다 그의

晉 州 矗石樓詩는 가장 膾炙하는 名句로 지금 그詩를 紹介하고 끗을 막으려고 한다그詩로 말하면

晉陽城外水東流、叢竹芳蘭綠映洲、天地報君三壯士、江山留客一高樓、歌屛日照潛蛟舞、劍幕霜侵宿鷺愁、南望斗邊無戰氣、將壇笳鼓半春遊。

이다。第三句의天地報君이란『報君』을『有人』으로 고치고第四句의 江山留客이란『留客』을『無主』로 고치면 조켓다는評者도 잇다 申靑泉은 文章이 아니라 詩도 아주 용하다 하겟스나 다만그가 當時社會에서 賤視하든庶子로 태여나서 크게 當世에 잇서 활개를 치지못하고 말앗다。

學藝

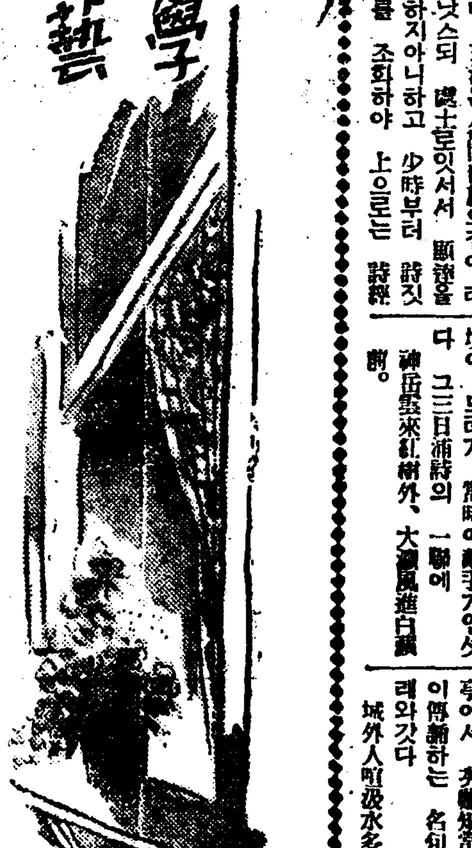

行動精神의 探照 【5】

李軒求

三、行動의 限界性

二十 世紀를代表하는 파시즘과 콤뮤니즘과의 兩大政治的指導精神의 中間에 介在한 佛蘭西의共和的傳統에는 幾多의波瀾과動搖가 일어낫다더욱昨年(一九三四年)二月騷動以後로 知識階級의信念속에 一大衝擊을 加해왓슴은 累累히吾人이 聽聞속에 濕潤되는바가잇섯거니와 이一大契機에서 그들이 커다란 變動을일으키기까지에는 偶然이 아닌 必然的心的用意가 잇서왓다

文藝 의雰圍氣속에 呼吸하는바 知識階級이란 그들이어떤黨派的活動家라는 곳에 그人格的存在의意義가 잇지아니하고 恒常良心的行動作에의 關心과 理解에잇는것이다。그러므로 文藝家의 使命은 政治家的活動舞臺에잇는것이아니요 도로혀 政治의計劃的運用에對하야서 人間性의 擁護와 그主張에 잇는것이다。그러므로 一部에잇서서 그들文藝家는 때로非愛國性 非現實性이라는 非難을 當하기도할것이다 그러나 文藝家의 가장두려워하는

唯 一의終은 作人間性에서背反하는바 反動그것이다。이精神 이信念만은 모든 古典文藝의 恒遠한生命이 아닐수업다。

行動的人間主義를宣言한『라몽 메르낭、데즈』의最近(N、R、F)에 發表한『政治와文學』이라는이 一文은 이點에잇서서 그의主張을 明瞭히하야 왓다 그가 行動主義를 宣言한以後 그에게第一次로 그의 思想속에 動搖를 일으킨것이『앙드레、지ー드』의 콤뮤니슴에의 轉向이엇다 그는 『지ー드』의

轉向 에對하야』라는一文에서 지ー드의行動에 多分히 同情的또는禮讃的表望을 보내면서도 自身을 一個主義者化하기에는 그의知的 感性的態度가 容許하지안엇다 그러든中 第二次로 메르낭데즈에게 一大變革을 일으켜노흔 事變이 例의昨年二月騷動이엿다 그는 여기에서 다시 第二次로『지ー드에의公開狀』을 誌上에公表하여써 스사로가 콤뮤니슴에까지 轉向하지안흐면서도蘇聯의

作家 大會에出席하는 地境에까지 到達하엿다 이러한急速的發展의徑路를밟어온 그는 다시 二月事變第一週年인 今年二月『N、R、F』를通하야 政治와文學과의 關係를 다음과가티 論述하엿다。

그는 말한다。『나(메르낭데즈)는文學이란 語句를惰惡한다……차라리힘과 生活과를 聯結식힌 詩(포에지)를 取擇할것이다 마치 思想의

論理 와는달른別種詩(카알리일이나 메기와 가튼)가잇음과가티 政治的運用과 는달른 政治的詩가잇다 詩란 創造的努力이 街頭에紙面을移動식히기를願하며 또는詩人이 꿈의 創造만이아니고 人間生活로터부려 勞働하라는瞬間 共和政體(레퍼블리크)나 유토피아의瞬間을記述하는것이다』여기에는 詩의行動作에抽象的이나마어떤積極性을主張하엿다 그뿐아니라 더나아가

世界 『藝術은 存在하지 안는다 藝術이란 現實에 統一性을賦與하는바精神(에스프리)을가진한手段이다 그는 藝術精神化하는 一의 形態다』라고하야藝術의功利的見解의合理論을 提唱하엿다

그러나詩의行動性과 藝術의功利說을宗爲하는메르낭데즈는自己의政治的立場을 明瞭히하야政治란 絶大主權이거나專制主義거나觀念的解釋에서 離反되는性質을가젓음으로 그는日常的 實際的事物로바게 생각되지안는다고 한뒤에『나는 이(政治的)經驗에서 實로善良한信念ー이信念은 나의地位를發見하는 도움이 될뿐아니라 다ー이를가지게됨으로 나로하여곰 各個人의 詩的政治를

評價 함에 全然自由로운 精神을가지게한다』라고 結論하엿다

이리하야 佛蘭西의知識階級聯盟의結成以後 行動的人間主義의 가지는바 行動性이라는抽象的意味가 分明하여저와다고할것이다 그뿐만아니라 行動이란 그어떤氣分의偶發이아니요 現實的實際主義의精神에서 出發하라는眞體相이 나타나게되엿다

聽診器 紀行 滿洲 벌을向해 (4)

金晟鎭

宴會를 맛춘뒤에 囑託醫로게신 金永燦氏의案內로 阿片吸煙所를 求에따라 가보앗습니다。두사람式눕게되는 房房히準備해노코、客의請

阿 片을分賣吸煙케 합니다。우리도한房을 占領하고、한봉음식 빨라보앗스나 無味無臭하야 中毒이되기前에는 決코羽化登仙의心境을 맛볼수업섯습니다。

×

다음날은 延吉입니다。俗稱局子街라하든것을 近來延吉로불으게되엿다합니다。四月二日午前六時二十分에 圖們을出發하야 新京行列車에 탓습니다。이鐵道는圖們서 敦化로부터

滿 洲國鐵路總局의 經營으로 移管되엿다합니다。一等『파스』를 밧엇지만 너무나慷慨해서 班長을除하고는 二等에탓습니다。

列 車內와 驛構內에는 반다시 獨立守備隊의 正規兵과 滿鐵直轄의 鐵道警備員이 警衛하고잇스며 主要한驛에는 裝甲列車가 恒時 불을끄지아니하고 待機하고잇다가 一段有事하야 急報가오면 그瞬間에라도 現場에 運轉出動할수잇도록 하고잇습니다。이리하야 鐵道沿線을 警戒維護합니다。事實 守備隊업시는 到底히 鐵道鋪設을 할수업다고 합니다。이 地方有力者들의 迎接을 밧어 一段領事館에 들어갓다가 診療所로 決定한 곳에 가서 準備를하고 午前十時부터 始作하얏습니다 이날診療한 患者數 約三百입니다。

延 吉은 間島의 政治的中心으로 旣成都市인맛치 모든것이 整革充實하야 보입니다。現在人口約三萬에 滿洲人이 約一萬五千 朝鮮人이一萬名、日本人은千五百에 不過한다고합니다。낫에는 領事館의招待로 天一芳이라는 料亭에서 午餐이잇섯고 밤에는 亦是 天一亭에서 間島省公署高官의招待로 晩餐會가잇섯습니다。

總務局長松下氏 民政局長金秉泰氏 實業科長劉鴻洵氏

學 務科長尹泰東氏等、朝鮮內의 地方官廳보다도 朝鮮사람이 더만히모혀잇습니다 이밧게도城大出身의廣起燕氏 原山氏가亦是 省公署에在勤하야 이날저녁을 和氣[illegible] 보내게되야서實로 [illegible] 가운데、主客이交歡하야 愉快한 하로밤을 지내엇습니다。宴會를맛친後 省公署의 案內로市內를一巡하얏습니다。主要한商店은

大 概門을다치고 오즉花柳街와飮食店이繁昌할뿐입니다。明日行程의關係로 延吉서는留宿치못하고 밤車로 圖們에다시도라왓습니다。이번에는 다른乘客도업기에 우리一行이 一等室을占領하얏습니다。記者도 이것이처음이자、마즈막일지몰나서 마음것 발을뻣고 누어왓습니다。

× × × ×

圖 寧線이 開通되기는 昨年八月입니다 險山으로 有名한 老爺嶺이 屹然聳立하야 敢히 通行치못하고 北滿과의 交通에는 일너 [illegible]

從 來의大豆、小麥、高粱等의 産出도 莫大한데다가 目下牧丹江沿岸에 計劃되야잇는 水利事業의完成으로 無盡藏의 米穀이 産出할것이며 또 鏡泊湖에流下하는瀑布를 利用하야 商工業의原動力이될 水力電氣를 設計中이라하니 이것이完成되는날에는 精米、製粉、製油(大豆油)製材等各種工業이 破竹之勢로 興旺할터이니 이圖寧線이야말로 [illegible] 드되어 原始林을開拓하야 至今에 二十世紀文明을 자랑하는 [illegible]行列車가 汽笛을울니고 다라나게되것은 참으로愉快하얏습니다

이리하야 北滿의 産物은얼마든지 輸送貿易하게되는것입니다

봄은

……白馬를타고……

詩 太陽의꼿다발

金海剛

一

굿게 다친 天上의 드높은들을
비달기의 부드러운 나래와가튼
힌빛이 고요이 두다려울 때

지난밤 星座에 벌어젓든 지리한 잔채에
미처 이저버린 寢衣를 제기지도 못한
天上의 어린姉妹들은
疲勞에 저진 초롱人 불들을
부산하게 꺼버리고
허트러진 쪽빗 寢牀에 파무친다。

二

새벽—。
太陽의 무수한 어린兵卒들은
金빗 燦爛한 甲冑에
愉快로운 槍法을 휘둘으며 즈처온다。

적은 새들의 樂隊를 先頭로
아름다운 꼿다발을 그득 실은
戰車를 떠밀며 몰아온나

三

봄이다。봄! 봄!
무거운 가위에 눌렷든 大陸의東方—

어즈러운 꿈쪼각이 서려운、
이江山 處女들의 수접은 치마폭에도
솟아진 울을 넘어 찻저오는
새벽兵卒의 꼿다발이 뿌려질
봄! 봄! 봄이다。아름다운 새벽이다。

四

오오 이江山 處女들아。
晴에 걸린 카렌다ー를 처다만 보든
두근거리는 가슴을 지청하고
어서들 곳게 다친 들窓들을
활짝 열어 노호라。

그리하야 天上 星座에 다시
금 방잔채가 벌어지기 전에
그대들의 豐滿한乳房에 숨은
秘密을 숫아버리고、
大膽스러이 치마폭을 방울어
아름아운誕生을 約束할 太陽의꼿다발을 방으라。

春·日·小·景

●……春來不似春……☆

=夕影=

꼿이피자 서리가오고 땅바닥에는 어름장! 그러나 靑春男女의 마음에는봄이붓는모양

男『꼿은조흔데 봄이떨리며 感興이안생기는군。』

女『잘되엿서요 나는미웃이업스니 님이추운感分으로 외투를입엇기에 꼿구경을나왓지·머·아이꼿도조하이』

自由文壇 文壇苦行記 【6】

鄭日秀

이해에 내가쓴것은五幕物의戱曲『廢墟』과昭和七年에『映畵時代』에發表한 一幕物『못처럼맛난이』와同年『第一線』新進特輯號에 실린『눈먼신의아들』과 中篇小說한개엿다。

昭和五年에는 나종 大阪서 亦是 未知의 靑年들이 모이여하든『東聲』이란 小雜誌에 寄稿한『봄과녹』『下女와 잘사흔夫婦』『X光線』外五篇의 短篇小說과 一幕物을 써섯다。그러고 某紙에 數篇의 雜文을 아이의名으로 發表하엿다。

翌年에는 健康도 次次恢復되고 하야서創作도 더만히 할수잇섯다。二三十枚一百枚內外의 小說을 合하야 九篇이나쓰고那終 朝鮮日報와 其他에 揭載한『廢墟의研究』를 二百枚나 썻섯다。過度한 讀書와 執筆로因하야 각금 血痰과 發熱을보고 失敗하는 것이엇다。그러나 피를 배아트면서도 쓰지안코 읽지안코는 견딜수 업섯다。文學의 藝術의甘味와 魅力을 새삼스럽게 안느낄수 업섯다。그러나 作品을 世上에 내일 機會가 도모지업는데는딱하엿다。

四、그後三年間

昭和七年은 나의 文藝修行史에 잇서서特記할 해분이엇다。創作을 十篇이나하엿슬뿐 아니라 前記『第一線』『映畵時代』等誌에다 비로소 作品을 數篇내이고『東聲』의 懇請으로 亦是 作品을 寄稿하야갑작이나의 文運은 開拓되는듯십헛다。『東聲』은 四號까지 나오는데 號마다 나의作品이 실린것이엇다。그러나 以上에 發表한것은 나의代表作도 나의會心되는作도아니엇다 나는 分明이만코 多少힘드린 作이면 原稿의 紛失을 愛憐하야 投稿하지 안는버릇이잇다。이때문에 나의世가 느저진것도 事實이다。지난十年 동안에 일허버린 作品만하여도 數多하다。勿論 個中에는 發表하기에 選擇업시 함부로 投稿를 하야 달된作品도 만허지만은 新聞雜誌의編輯이나 選者들과의 傾向主義의 差異로 沒書當하는 境遇도 虛多할것이다。

朝鮮古事研究

第二 檀君朝鮮時代篇 【1】

張道斌

一、檀君王儉의墓

檀君陵이 江東郡 江東面柴浦里에잇는것은 世人이周知하는바이지만 順川郡仙沼面龍岩里에 王儉墓가잇는것은 아는사람이적다 平壤의 北으로百三十里에順川邑이잇는데 이邑의東으로 約五里에仙沼面龍岩里 검무洞에王儉墓가잇다 그곳은大同江의 上流로江의東岸이니 小山이江에臨하야江을건너잇는 順川邑의平野를相望하는데 雄大한墓가 小山의丘에잇서西向으로 江을望한다그墓는昔時에이미 發掘되엿던것으로그羨道와

玄室의內 에는 直古代의 陶器片 벽돌片이남아잇다 그玄室의築造한 制度는高句麗墓와同系統인데 다만그手法이稚拙할뿐이다 그런데古來로이墓를王儉墓라고불너왓고 그地方記錄에도王儉墓라고古來로 記錄하얏스며이墓를 王儉墓라고稱呼한때문에 그近傍의洞里를 검무라고불너왓다

檀君陵이江東에잇거늘 王儉墓가또順川에잇슴은

何故이뇨 그는 곳江東의檀君陵은最初檀君곳 第一世王儉의陵이오 順川의王儉墓는後世의檀君곳後朝鮮時代王儉의墓일것이다 무릇檀君朝鮮時代 一千餘年乃至後朝鮮時代一千餘年까지 二千餘年間에 王儉이 世世로王이되야잇다가後朝鮮末世에 衛滿이南王儉城을占領한後에平壤의王儉이北으로扶餘城(滿洲扶餘縣)에移都하야

北扶餘王 이 되얏나니그가곳 檀君解慕漱王일것이다 그런즉順川의王儉墓는 곳後朝鮮時代의王儉의墓로認함이 可하다 順川의王儉墓의外에도 王儉의墓의遺跡이 各處에散在함을見하나니平原郡(元肅川郡)에檢山이잇스니 곳檢山面의地요 定州、宣川附近에儉山이잇고 樂浪郡에儉山이잇는等을보아 그것이다ー王儉墓의遺蹟임을想像하게되나니

二千餘年 間에王으로되야 잇슨여러王儉의墓가 數多하겟지만 너무上古의일인만치 다ー遺失되고多幸으로남아잇는것이 以上에말한檀君陵、王儉墓、儉山의等을見할뿐이다(拙著平壤誌參考)

二、檀君祠의來歷

檀君祠가 지금平壤府劍串에잇는崇靈殿인것은 世人이다ー目睹하는바어지만

崇靈殿은 朝鮮世宗大王十一年에建한것으로 檀君과東明王을祭하야 지금까지參奉을두어崇奉하고 年年히官으로서祭하엿다。그런데이檀君祠가 언제부터始作되얏나냐하면 그는實로朝鮮世宗時代가 아니라아조오랜古代부터잇서온것을 注意하여야한다

高麗史顯宗紀를 考하건대顯宗二年 月에顯宗이平壤君祠의神位動階를

增封하고 高麗史肅宗紀를考하건대 肅宗年月에 平壤君祠에 祭하얏고 高麗史忠烈王紀를考하건대 忠烈王年月에平壤君祠에 祭하얏스니 그는다平壤君곳檀君王儉의祠를崇奉하것으로 平壤君祠곳檀君祠가 高麗初期곳顯宗以前부터잇슨것이確實하다、그는곳 高麗初期부터檀君祠를作하야祭하던故로顯宗이

平壤君祠 의 動位를增封한것이다 이가티高麗初期부터잇서오던 平壤君祠를朝鮮世宗이高麗時代부터잇서온 東明祠와合하야 崇靈殿을 建하고 檀君、東明王을合祀한것이 分明하다

讀書問議

遺傳學의工夫

【問】遺傳學을 工夫하고시픈데 어떤冊을보아야합니까?（李）

【答】中文館서 刊行한私浦一의遺傳學原理(定價五圓)와 裳華房서刊行한 池野誠一郎著의實驗遺傳學等이 좃습니다。좀더高級으로가면 高野應譯으로 멘델의遺傳法則論과 小酒井光次譯으로베토ー의 멘델遺傳原理가잇스니前者는新潮社刊行으로 定價一圓二十錢이요 後者는 春秋社의 世界大思想全集中 第三十八卷으로定價 一圓입니다。

黑風 【8】

韓龍雲 作
金熊超 畵

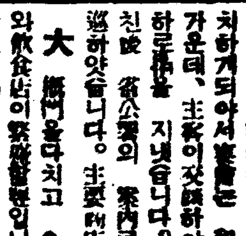

지주와소작인(8)

『거누구냐』

하는 온석은 방에안진채로 퍽리창경으로 곰깃내다보면서호령스럽게 말을하엿다

『저올시다』

『저라니 누구란말이냐 이름도 이로고』

『예 서호사는 서순보란놈이올시다』

『서순보 서순보 똥돈이뿔이야 너 대논을 부치던이잇섯지』

『예 지당하외다』

『지당이란 무슨말이냐 그럿습니다 하다든지 그럿읍니이지 지당이란 문자가 거기당한가 무식한것이로구 그는 고만두고 일전에 논을뗏다는 배자가 간일이잇지』

하는 온석은 서글허케 우서댄다

순보는 본래부터 무식도 하지마는 용기가업는중에 은석에게 말을 잘못하얏다는 책망을 듯고 나서는 더욱이 말하기가 겹이나서 조심하는 말이도로혀 잘되지아니하얏다。

『예 배자가와서요、배자가왓기에 무슨배자인지 몰나서 서당선생님께 뵈엇더니 논을떼는 배자라고 하시기에 그배자를『보시고서왓읍니다』

은석으로차되간 우슴을 우스면서

『배자를『보시고서』와것다 제몸은 장이놉히는 위인이로고그래 배자를 보시고서 웨왓노?』

순보는 그말을듯고 더욱이황망하야서 한참지청한뒤에

『예 그저 저의논자리는것이 대논한자리뿐입니다 그논이 떠러지면 저의식구가 다 굶어죽게 되겟사오니 통촉하야주십시오』

『통촉이 무슨통촉이야 남의논을 호저만 부치는수가 잇나 다른사람도 부치야지』

『그야 그럿습지오마는 제가복심으로 호저만 부처먹자는것은 아니옵니다 그논이떠러지면 여러식구가 살길이업사오니 어찌하오리까그저 나리님덕택으로 저의식구의 드러운목숨을 살녀주십시오』

『성복뒤에 약공은이 아닌가이 작하는배자가 벌서갓는대 지금말하면 쓸데잇나 그런생각이잇스면 떠기전에 떠러지지안토록 할일이지 사람이 너무미련해도 못사는것이야 안떠러지도록 하는도리가 여북만하랴 나고 못하리요 용』

하는 온석은 목사가 교인에게 전도하듯이 무슨 암시(暗示)를 주는듯하엿다

『예 저는 미련한백성이라 남의말귀도 아라듯지 못하옵니다 그러나 저는 할말잇서 하얏습니다 작년에도 그논에 벼가난것이 모도열한섬바게 아니되는대 일곱섬을 도지로되고 저는 넉섬을 먹엇습니다 부역도 하라는대로하고 명일때도 그저잇지는 아니하얏삽고 이번에도 변변치 못하오나 술한병……』

순보의말이 끗나기전에 온석은 회를내면서 퍽잔소린 랍소리로

『그까지소리 누가하라나 그게 무슨 자랑이가 남의논을부치고 도지도안되는 도적놈이 어되잇나 또 도지라는것은 풍년과흉년을 따라서 만이될때도잇고 적게될때도 잇는것이지 그래 자인놈만 리롤보며는 조단말이니 곰쪽가튼 돈을주고 논을사서 도조를 밧는대야 돈변리도 못되는것이다 명일때에 그저잇지 아니하얏다니 무엇을 가저왓노 오 계란몃개씩 가저온것 그것참 대단한것 가지와다 이번에 가저왓다는것도 다드려서 안다 술한병과 닭한마리말이지 그것참 너무과용해꾸나 그러대 누가 그런것을가저오라기에 말이냐 공치사가 무슨공치사냐 그러기에 그러케 섯가신 소작인노릇을 하지말나고 논을뗀게다 인제는 비싼도조도 아니물고 부역도 아니하고 편하게되앗지 아모 말도말고 가거라 가지고온것을 도로가지고 어서가거라보기실타』

하는 온석은 노기가 등등하야 당장에 무슨일을 내일것가치 얼골빗을 붉키고 숨소리가 놉허진다

本社主催 圍碁對局譜 (10)

白 丁李 (先)黑 李潤 春鎔

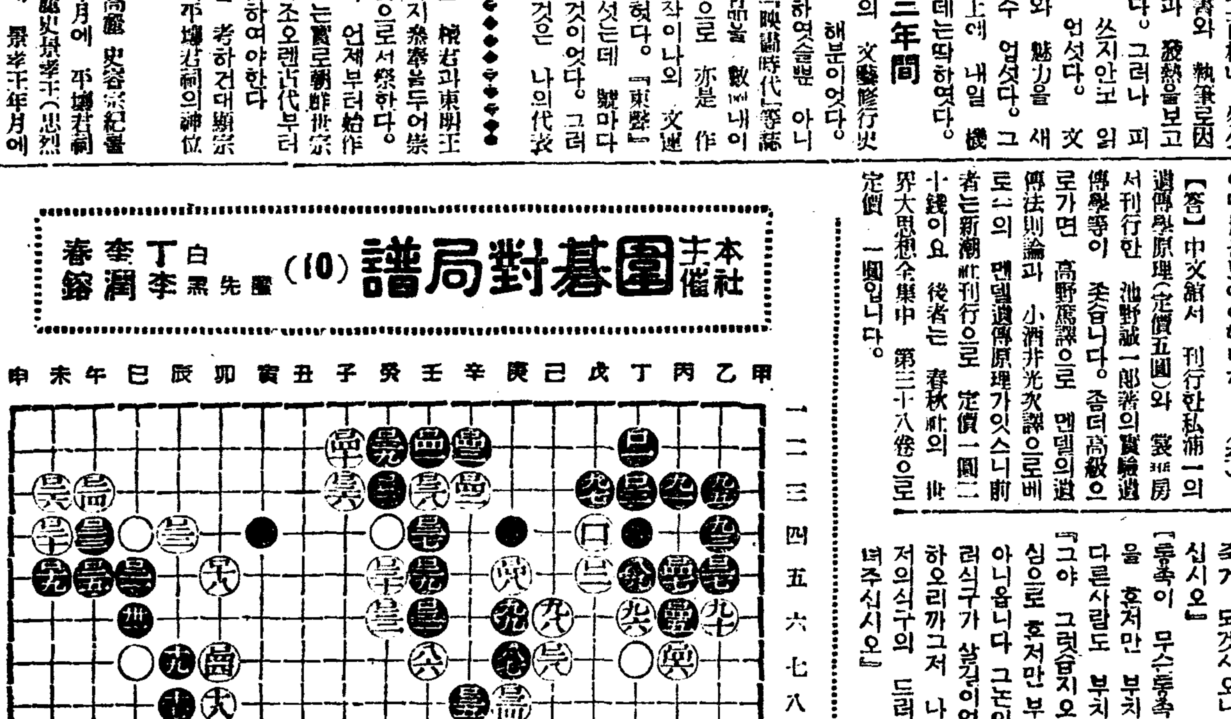

【●一二九】壬의五 【○一三〇】癸의五 【●一三一】壬의六 【○一三二】癸의六
【●一三三】癸의三 【○一三四】庚의八 【●一三五】辛의八 【○一三六】子의三
【●一三七】壬의四 【○一三八】壬의三 【●一三九】癸의二 【○一四〇】子의二
【●一四一】壬의二 【○一四二】辛의三 【●一四三】辛의二 【○一四四】卯의七
【●一四五】丙의六 【○一四六】丙의七 【●一四七】丙의五 【○一四八】庚의五
【○死】點 【○ 八八】丙의三 【○ 九二】丙의四

◇秦豐文氏評曰

黑中央으로 南邊까지 連通한 大局가 或 中斷될가 念慮하야 壬의五로 連絡함을 救한은 妥當하다 中斷이 되드래도 甲乙十三、四의內 先着하면 [illegible] 自在할이아니겟 子의三이로 [illegible] 黑이 子의二로 [illegible] 完全 [illegible]되고보니 [illegible]

근질근질한皮膚病·무좀·말온·옴·부슴·진땀띄·等에한번試用하시요

皮膚チヤージ

지 ー 챠

滲透療法의 眞髓!!

皮膚의深部에滲透하야 內部에숨더잇는 黴菌이며 寄生虫에强히作用함으로근질근질한皮膚病、무좀、말온옴、옴부슴진、땀띄、버짐、여드름、버룩、모기、빈대等의刺虫의害、面刀後거츨은데等에實로效力이넘니다

三十錢、五十錢、一圓
全身用實用大瓶五圓

東京神田花房町
山崎帝國堂
振替東京一四六七

全國有名藥店에잇습

四月十五日부터 韓國封切 每日三回 午前十一時半 午後二時二十分七時半
◆푸랭크뽀세기監督作品 쪼지뿌렉스톤、윈즈、少年 主演
어린勇士
◆코럼비아社超特作日本版 푸랭크·캐프라監督作品
하로만淑女
◆P·G·L超特作全發聲
エノケンの魔術師
全鮮第一映畵殿堂 團成社 電光

四月十五日부터名畵封切週間! 日曜祭日은晝夜二回興行
코럼비아社超特作全發聲日本版
戰時特派員
ユ니버셀社特作西部大活劇
名馬와名騎手
大都映畵社特作時代劇
怪盜流轉 海江田譲二氏 佐久間妙子孃 久野あかね 主演
今週料金 階上三十錢 階下二十錢
優美館 電光

當ル十四日特別公開 讀者御禮奉仕特別均一開放!!
大人三十錢 小人二十錢
劍聖千葉周作 阪東妻三郞 主演
明けめく空 森静子、小杉勇、由利健次 霧立のぼる
四月十五日より特別大公開 お花見奉仕大衆席階下十錢
大都映畵社特作ナンセンスシリーズ
奧樣大福帳
中央館 永樂町

海底二千尺 ジヤツクホルト氏 主演 ジョン·マツシユ 共演
大都映畵社時代劇部代表作 空前の連續復讐奇大映畵
日本劍俠王(前篇) 桂寬太郎一人四役 主演
遠山龍之介、若月輝夫 松村光夫、鄕鐘太郎 三城輝子、久野あかね 共演
櫻井町 [illegible]館

慶北道內小作爭議 四百餘件으로激增

今年一月以降四個月間統計 昨年엔一年間僅五百件

【大邱】조선소작령의시행이래 지음지은 려사를가진경북도(慶北道)내의소작쟁의는 매년그수가늘어가는바 작년에 소작령(小作令)이발포된이후 일약격증으로 초과에잇서서는 도내중요지방인 소위 도시근교(近郊)에한하여발생하든 것이지금은 산간벽지 부락에까지 파급확대되여 가는동이며 금년일월부터 사월십일까지에 벌서사백오십건이라는 놀랄만한 수자를나타내고잇다 이것을 작년과비교하면작년도일년간에오백건에대하여 금년은불과 사개월동안에 사백오십건이니 이대로간다면 더구나소작권이동과인 가을부터 겨울동안에는 작년도의몃배나되는 초과(超過數)를내리라예측되는바 압흐로 소작관계의 취이는더욱 주목된다고한다

無產兒教育機關 會成學院開院

【會寧】지난 십오일오전 십이시에 난산(難產)을 거듭하여오든회성학원(會成學院)은 학생 십명과 유지의 렬석하에동교 강당(講堂)에서 개원식(開院式)을 성대히거행하엿다고한다

南朝鮮鐵道賣渡로 第二期工事促進

沿線關係住民의活動

【光州】남조선철도회사의경영인 남조선철도가 국철로매수 하게되여 이미의회를통과한것은 긔정사실이어니와 그시긔는명년삼월 부터이관(移管)되리라는바 동회사는 오래전부터론의되여 오든제이긔공사를 결행할것인가 또는해산되고 따라근진철도 재벌 (根津鐵道財閥)에의하야 투자되엿든천여만원의 거액도전남으로부터 완전히 거두어가게되고 긔대하든 남해안선(南海岸線)도 한때의꿈자최로 사라지게될것인가 이분기점에 립각하야 아직회사측으로서 지동지서(之東之西)간 언명을 피하고잇슴으로 연선주민들은 발서부터동회사에 의하야 제이긔공사를 달성토록 대대적운동을일으킬긔세이라는데 그주이는 자못중대시되다고한다

이문제에 대하야 수일전에동경에서 열린남철회사정긔총회에 출석하고 도라온동회사 취체역현준호(玄俊鎬)씨는 다음과가티 말하엿다

取締役玄俊鎬氏談

동문제에 대하야 사장근진(根津)씨가 아직언명을피하고잇슴으로 그진의를 알수가업스나 나는씨씨게나 관계당국자들을 력방하고 제이긔공사로 남해안철도부설의 필요를 력설한바잇섯는데 만일남철이 국철로이관되고 동시에회사가 해산되여긔위전남에투자되엿든일천여만원의거액이 전남으로부터손을떼게된다하면 약진도상에잇는 전남산업에 일대타격이 될것임니다 소화오년십이월 이십오일부터 새로개통을보게된 남철은 광주 록긔점으로전남의 심장부(心臟部)를관통하야 려수항에일으는 일백마일의연선처녀지(處女地)를개발하야 천고에숨은 보장(寶藏)을 들추어냄으로 전남의 산업은획시긔적 발전을 도하여 왓스며 동회사에서도 적지안흔 수익을하지안헛섯든가 우리는 이중대시긔에 당하야무엇보다도 전남에 투자된남회사 금을 빼앗기지 안토록적극적노력을하여야할일이라 운운

德盛學校의曙光

設立者崔泰峰氏가 每年六百圓式補助

【沙里院】사리원 사립덕성보통학교(私立德盛普通學校)는명치사십이년에 설립되여 조선신교육긔관으로 력사깁흔학교인바 설립자최태봉(崔泰峰)(六三)씨는 대정구년에신교사(新校舍)건축당시현금삼천원과 대지삼천여평시가 이만여원의토지를 희사하야 사립학교로서의 손색이업슬만큼 정비되여일시는 교세가날로발전 하엿든바 사정으로 점차비운에빠저 현재는간신히수업료(授業料)외에씨의성력으로 경영하야오는데 씨는수일전에 세상을떠날때까지 매년륙백원식보조할것을 언명하엿슴으로 이학교의만흔 서광이보인다고하는데 학교당국에서는 씨의 륙백원보조를 긔초로 사백사십여아동의 수업료를십전식 저하(低下)하여다고하는바 사리원사회에 씨의교육사업의 공로에 대하야일반이감하하야 마지안는 다고한다

慶州赤協事件 五名마저送局

【慶州】경북일대를 경동식힌 경주적색농회(慶州赤色農會)사건은 발단으로몃개월 동안에관계자 전후백십여명을 검속하야 취조를 한결과 사건의단서를 지어송국하게된것은 긔보한바어니와 지난구일대구 지방법원 (大邱地方法院)차석검사(次席檢事)가 경주에 직접출장하야 송국할관계자 십명에대한 취조를마치고 오명은십삼일에 남어지오명은 십오일에송국하엿다는데 ××업는 검사의 취조에는 사실을부인하엿다고 한이사건의진행을주목하는바이라고한다

宣川地方에旱魃

起耕조차할수업서 農民은極히焦慮中

【宣川】평북선천지방은정월이후로 지금까지별로히 비가나리지안어서 발서부터우물이말러서 주민들은일대곤난을밧는다하며 농사절긔가지나도록 비가오지안허 긔경(起耕)조차하지못하는형편이므로 일반농민은자못초려중이라한다

館西面三個洞에 公會堂을設置

【龜城】평북구성군관서면(館西面)에서는 각동리마다공회당을설치코저 힘쓰고잇는바 제일착으로 수일전소관동(召館洞)에 서공회당을 설치하엿고 대우동과 어궁동(大牛洞御宮洞)은 불일간 실현을 보게되리라는바 농민지로와교양에는 물론일반 에게만흔리용이되리라한다

꼿노리車運轉

【宣川】봄을마지하면 이곳의사람들은 평양의꼿을 구경하라고 만히감으로 평양행꼿노리 렬차를특별히 운전하게되야 선천에서는 이십일일새벽세시이십구분에 출발하야 오전구시십구분에 평양에 도착하얏다가 동일오후 일곱시삼십분에 평양을 출발하야 밤열한시 사십분에선천에돌아오게 될것인데 긔차임금은 왕복에이원사십전이며 소아는일원 이십이전이라고한다

全朝鮮自轉車大會

參加申請의遝至 —南에서北에서—

【光州】본보 광주지국주최로 래 이십일에 광주 공설운동장에서 제일회 전조선 자전차경긔대회를 개최한다함은 긔보한바어니와 멀리 함흥(咸興)부산(釜山)경성(京城)등지에서까지 참가신청이답지하야 벌서부터 동대회의인긔는 비등하야 공전의대성황을 예기한다는데 참가할선수는 십팔일까지속히신입하기를바란다고한다

本夫謀殺嫌疑 妙齡美人被檢

【裡里】며칠전부터 리리 경찰서 사법계에서는 전남순천으로부터 주순락(朱舜洛)이라는묘령미인을 검거하여다가 본부독살 미수의혐의로 엄중한취조를 계속중이라는데 이제그에대한 내용을듯는바에의하면 전긔주순락이란 녀자는일마전부터 옥구(沃溝)에 거주하는 리종호(李鍾浩)(假名)라사람과동거하는중 남편의 눈을 피하야 정찬숙(鄭贊淑)(假名)이란간부와 부동이되여본부인리종호를독살하라다가 뜻대로되지안함으로 할수업시 본부가외출한긔회를 엿보아가지고 본부의소지금 일천오백원을훔친다음 간부인정찬숙과 가티가로 도망하엿든것이라 한다

朝鮮無煙炭會社 所有權侵害로被訴

承諾업시田野를破壞하엿다고 平壤兩地主가提訴

【平壤】경성부남대문통(京城府南大門通)에본사를가지고잇는조선무연탄회사(朝鮮無煙炭會社)에서는 황포무상하게도 자긔회사의리익만에 몰두하여 탄광부근의토지소유자의 승락도업시 전야(田野)를임의로 사용하거나 또는파괴를하는등 사실이 비일비재하여 누차문제를 일으키어 일반에게비난공격을바다 오든바 이번에도강동군 삼등면청란리(江東郡三登面淸蘭里)동회사 탄광에 석탄운반용가공삭도(石炭運搬用架空索道)를 건설하기위하여 토지소유자의 일반시의 승락도업시 산야와전 답등을 파괴하엿슴으로 소유자들로부터 긔소를 당하게 되엿다

평양부내 염점리(鹽店里) 삼십칠번지 김응수(金應洙)씨는 경성부남대문통 오정목 조선무연탄회사를상대로 토지소유권 침해배제及原相回復) 청구소송을제긔하엿는 데피고조선 무연탄회사는 서탄운반용가공삭도 건설을 위하여 원고의 소유인 강동군 삼등면청란리산의 팀야 구정오반칠묘(九町五反七畝)를 승락업시 개착하여 면적약십평을무단히파헤치거 팀야를황폐케햇스므로전긔공사의 금지를 요구하는동시에피해된삼개처는원상대로회복하라는것이다

◇……其二

평양부륙로리(陸路里)이섭이번지 김병익(金炳翊)씨는 역시평양지방법원에 제긔햇다 리유는 대동군림원면양암리(大同郡林原面陽岩里)에 잇는 답(田)을 원고와 조선무연탄회사를 상대로 원상회복과 손해배상 청구소송을 제긔한바 피고회사는 탄운반용가공삭도를 설치하기위하여 전긔토지에 파헤처 고량을 가설햇기때문에 손해가 생겻다하여 그 중우로 언하여여수

“放火魔”의機關車

煤煙으로因한 山火二十餘回 家屋燒失四件

長津線

【咸興】신흥철도 장진선(長津線)은 작년 십일월부터 영업을 개시한이래 이십여회에 궁하여 긔관차에서 날니는 연기로 연선일대림야(林野)천여정보를소실 하엿스며 최근에와서는 가옥(家屋)화재도 사건이나 발생되엿는데 일반주민의 불안은극도로 심하고잇슴으로 주민대표와 소관하갈경찰 서에서는 지난십이일신흥철도회사측에대하여긔관차 불비의 개선을철저히경고하엿다한다

新上里에서도 全洞八戶全半燒

京咸線

【新上】작보=지난륙십일 오전열한시반 함남정평군춘류면신상리 최치규(定平郡春柳面新上里崔致奎)등여덟사람의집에서일시에발화하야 때맞춤불러오는 동풍에긔세를 더하야 한동을쌀듯이 이러나는 맹렬한화세는 삽시간에 전신상을 삼킬듯하야 전시민은 전전긍긍하야 엇지할바를몰낫다 신상소방조서에는정평소방조에지급응원을전청하는일방 부근일대의 주민들과 협력하야필사적으로진화에노력한 결과오후한시반경에 겨우 진화되엿다 발화원인은 작보한바와가티 오전열한시십일분신상역(新上驛)을 출발한북행제오삼일렬차 연돌(煙突)에서 나러나온 불꼿치에서 발화되엿스며 손해액은 방금조사중이다 이번화재가잇슨곳은신상시가의복쪽으로 비교저 변리지못한 사람들이살고잇는곳인데뜻하지안은화재로 얼마안되는 식량(食糧)조차이러버린그들은당일로사러갈것이 문제되여잇는데 그중에도전소된최치규의집은 극히빈곤한 상태이며피해정도는아래와갓다

崔致奎全燒 朴章烈全燒 尹鳳林全燒 沈宜珏半燒 李景植僅少 安仁燮半燒 朴用燦半燒 李化雄半燒

金宗國氏特志

【淸州】충북청주군북이면 장양리(北二面長陽里)에서다년간 광업에종사하는김종국(金宗國)씨(七一)은 본히을

主日學校를新築

工費二萬圓으로 新義州第一教會서

【新義州】신의주제일교회에서는 금번교인들이 크게분발하야 총공비이만원으로 주일학교를 평창히건축하기로 하고지난십일 평양건양사(建陽社)에청부케하야공사를시작하얏는데 이건물은 전혀일반사회사업에 공헌할것으로 도서실(圖書室)、오락실(娛樂室)、소년소녀유희실、유치원등의설비를하고이층은 대강당으로하야 일반집회에사용케할수잇게하는데준공되는때는 일반신의주 사회에큰 공헌이잇스리라고한다

無辜한通行人을 番犬을시켜咬傷

被害者는全治一個月의重傷 安東縣稅關吏의蠻行

【新義州】신의주미륵동(彌勒洞)장재련(張在鍊)(二〇)은지난십오일 아츰그부친파가티 안동현으로 가든중철교 만보국세관감시소 압헤 이르자세관리는 "너어듸가느냐?"는 수하를하러가지안는"냐"하며공연한 사람을 힐난하다가 그러치안타고 하자세관리는 번견(番犬)"쎄파ー"에게암호를하야장재련의머리를갑부로 물어뜻게하얏는데 전치 일개월에 달할중상이라하며 장재련은크게 분개하야 이사유로신의주경찰서에 고발하엿다한다

時局標榜强盜 山淸署에被逮

【釜山】지난삼월십일에경남산청경찰서에서는 시국표방한 강도일명을체포하얏다는데 그자세한 내용을들은즉 지난일월십일일오후십시경에 충남당진군순성면 중방리(唐津郡順城面中方里)에사는김명석(金明錫)의집에 일명의청년이 침입하야나는 조선사회운동단원(朝鮮社會運動團員)인데자금을 구하러 왓스니현금잇는데로내라고협박하야현금오십원을 강탈하야간 일이 잇섯다이급보를들은소관당진경찰서에서는각처로수배하야범인을엄탐하든중천지와가티산청경찰서에서체포한것이라는데 본적을 충남례산군덕산면대치리 (禮山郡德山面大峙里)에두고신파연극단 해동좌(海東座)를 조직하야 각처로순회하는한옥동(韓玉東)(二三)이라는데방금동서에서는여죄를엄중취조진행중이라고한다

竹洞里에山火

【甕津】황해도 해주군장곡면죽동리(海州郡壯谷面竹洞里)최중식의 소유림야에는 지난십일일오후두시경 부터 불이붓기시작하야 일시는 대소동을일으킨바 소관주재소경관의 지휘하에동민총동원으로겨우오륙시간만에 진화하엿다는데 원인은나무군의실화나 아닌가하야 소관주재소에서는나무하러갓든사람을엄밀히취조중이라고한다

家事硏究會主催 教育映畵大會

本報支局後援

【統營】통영가사연구회는이미조직되지 이개성상을지나오면서 통영부녀계몽운동에 만흔 사업을하고잇는중 오는사월십구、이십량일간 오후칠시부터 봉래좌에서교육영화대회를 본보지국과 보교녀자 동창회후원으로 개최하고 주로생활개선、아동교육영화등을 상영하리라는바 일반시민은 만흔입장이 잇기를바란다고한다

本報禮山支局主催 對抗拳鬪大試合

오는二十七日에

【禮山】동경각연선수인일본권투구락부(日本拳鬪俱樂部)의맹장등전(藤田)군외일류선수십여인을초빙하여 경권과대항시합을본보 례산지국주최와 영창상점(永昌商店)후원으로 오는이십칠일(土曜日) 당지에개최한다는데 금번시합은 당지에서처음보는대시합인만큼인긔는 발서부터비등하다고한다

月村簡易校開校

【咸安】함안군군북면월촌리(郡北面月村里)는두군죽남면구내로서 죽남면이 군북면에 편한벽지이로서 교의희망도 업섯지고 보통학교아동들은 멀리이리나 떠러저잇는군북보통학교에 통학하게되엿슴으로 아동교육상 불편이다대하야 편래간이보통학교나마 설치하려고 협안중이든바 결국당국의 량해를어더 금월이십일에 림시교사에서 개교하고곳교사건축에착수하리라한다

模範的婦人團

품파리하야幼園經營

【忠州】저난삼월이십이일충북충주군대소원면 (大召院面) 최청원(崔貞順)녀사외발긔로조직된 이실부면의 희원을가진 부인단의 회원 전부와 그저밧동의부인들로서 지긔들의 오늘까지가정들인습적 폐단을 버리고피폐되여가는조선 농촌을 위하야만일의조력이라도 하겟다는 의지로단장에부단장 안옥진(安玉振)간사 리태용 리정자 김귀환 김경태(李泰鳳、李貞子、金貴煥、金刑泰)등 제씨의 지도하에 대소원 부근농가의일을 청부하야 매일아침부터 저녁까지 손바닥이버서서퍼가나도록밧어와에가서 농동 하는것을본 현인인 사람들은 너무도 의외의 일임에 놀람을 마지안어 해단 배용에 충당한다는 의미로 품이십오원을 그중에서는그단에서는그돈을 쓰지아니하고 자긔들이로동하야번돈임과 합하야 저금하엿다가 공동사업에 쓰기로하고 수년전에 설립한 대소원유치원이 경비곤난에빠진것을 알고 그의경영을인수하기로하엿다한다

禮山商民運動會

【禮山】매년가증에사하는 하나인 제삼회례산상민대운동회 (第三回禮山商民大運動會)를개최하고저지난십사일 오후칠시부터 공회당에서준비회의를 개최하엿는데 아래와가튼 사항을결정하고 동십이시에 페회하엿다한다

一、日時 五月五日(日曜日)
二、場所 禮山農校運動場
三、委員 李命植 柳熙永 黃鍊煥外六名

地方人事

◆加藤房次郎氏(論山公普校長)新任人事次本報論山支局來訪
◆松岡猪太郎氏(江陵郡內務係主任)新任人事次本社江陵支局來訪
◆奧村敏昭氏(酒川公普校長)新任人事次本社酒川支局來訪
◆金碩徹氏(酒川公普校訓導)同上
◆高承晋氏(惠山公普訓導)轉勤人事次本報惠山支局來訪
◆鄭鉉國氏(惠山公普訓導)同上
◆高齊衡氏(同)同上
◆辛福根氏(扶溝郡屬)井邑郡轉勤人事次井邑支局來訪

◇在神戶朝鮮幼稚園 第五回保育式記念撮影

그女子의一生

春園 作 夕影 畵

지나간八十一회의대강 (3)

감수성 만흔 금봉은 랜디스부인의 가정에서 그순결한 종교적생활의 아름다움을 느낏다。 때옷이 랜디스부인의 성도다운 인격의 비쳐 감격한다。 금봉은 상래에게 대하야 육욕적 유혹을 느꼇던것을 슬퍼뉘우친다。 그리고 고등보통학교시대의 동창이던 서정희의 거룩한 긔도생활을 회상한다。 그래서 그는 한창하고 하늘을 우럴어 부모와 형제와 또 임학재를 위하야 빌고 몸을 바치는 깨끗한 일생을 살아갈것을 그린다。

그러나 상래는 랜디스부인의 집까지 차자와서 죽기로써、죽어서 원홍이 되어서라도 금봉의 사랑을 엇고야 말것으로 위협을 한다。상래와 금봉과 마주안즌 책상우에는 시퍼런 면도칼이 노혓다。 ―이러한것이 이상 八十一회 동안에 온 이야기의 대강이엇다。

금봉은 엇지되나。 임학재와 조병걸과 심상래와 또 손명규와 또 최을남、강영자、임숙희 이러한 그시대의 대표적 타입이라할 남녀들은 장차 각각 어떠한 길을 걸어서 어듸로 가나。 이 모든 사람들은 긔미년 만세사건의 여파로 혹은 감옥으로 혹은 해외로 굴르고 굴면서 어떠한 이야기를 엮거놋나。 이 속에서 연약하고 아름답고 깨끗하고 또 깨끗하랴고 애처롭게도 애를 쓰는 처녀 금봉은 엇더한 운명의 궤도를 밟나。 이 사람들의 심사오년간의 생활과 파란을 통하야 조선은 엇더케 걸어갓나。 그 아페는 광명이 비치엇던가、 혹암이 잇섯던가。 ― 이것이 이 이야기가 아프로 풀어갈 과제다。

다시 전에 이 이야기에 나오는주요인물에 관한것을간단히적어 독자의 긔억을 돕게하자。

리정규(李正圭)중풍근이。 구한국시대 헌병。 로정령 리참령등의신임을 바다 당시지사들이 모이는주안이 되다。 영리하고 탐보이 만타。 리긔적이오 도덕적 감정을 결한 사람。

민계향(閔桂香)리정규의 안해。 본래 기생。 거문고를잘하기로 장안에 유명、깨끗한 안해가 되고 어머니가 되라고 애쓰다가 리정규의 소박을바다서 금봉등 네아이를 남기고 자살。

리금봉(李金鳳) 리정규와 민계향과의 딸。 아롬답고 재주잇고 량심이 맑그나 다정다감하야 비극의 주인공이 될여성。

손명규(孫明圭) 리금봉、최을남(崔乙男)、강영자(姜英子)、서정희(徐廷姬)등의 학교의 리사요 교사。 거트로는 돌하고 직한듯하나 속으로는 내흉하야 탐욕과 색욕이 만코 금봉을 노리다。 이 소설의 주요인물。

임학재(任學宰) 엄한 가정에서 자라난 사람。 법학생、예수교인。 동경류학생계의 지도자。 장차 조선민중의 지도자가될 사람。 금봉의 애인。

조병걸(趙秉傑)경치과학생。 큰부자。 사롬에 구애치 아니하는 사람。 임숙희(任淑姬)가 사랑하는이。

심상래(沈相泰)법과학생 변호사。 미남자。 구변 조코 표리가다르고 거트로는 지사다우나 속으로는 간악한 인물。

리인현(李仁鉉)금봉의 옵바。 천재적이오 열정적이오 가정의 영향으로 인생을 찌그러지게 보아 마치정신병자인듯한 사람。

랜디스부인。 미국선교사부인으로서 금봉이가 사모하는 선생。 금봉에게 종교적영향을 만히 주는사람。

임숙희(任淑姬)임학재의 누이。 남성적이오 돌진적인 여장。 조병걸을 사랑하다。

최을남(崔乙男) 여자고등사범학교학생。 자연주의、향락주의적경향을 가진 여자。 금봉의동창 선배로서 금봉에게 이상한 압력을 주고 또 그 자신이비극적 역할을 할 인물。

강영자(姜英子)。 최을남과 동동창。 평범하고 양선한 타입。 그러나 자부심이 만코 현실적、리긔적의 여자。

서정희(徐廷姬)금봉의 동창。북간도 출생。 진실한 전주교인으로서 비상히 종교적이오 손명규에게정조유린을바든여자。

新橋演舞場에서 다ー키ー의랑樂屋에

田中絹代孃의 訪問記 華拔

絹代『먼저『베라든나』의最終幕참으로조왓지요 나도엇지조흔지精神이惶惚하여젓서요。다ー키ー『호호絹代氏 潤澤잇는아름다운것은 座席中에特別히빗나던데요오날化粧은 모·지이것이지요 絹代『네ー그럿습니다·液狀에백분의가가오색은 오날가튼날은참으로感謝하게生覺하엿습니다왜그러나하면撮影所로부터도려와곳演舞場에가랴고하엿더니訪問者가기대리엿서요이液狀에서白粉은꼭水白粉을바르고말는後떠오르는白粉을까ー제다오루로눌는것과가티살작문질으면白粉을바른것갓지도안케보이나참으로아름다워진니다。다ー키ー『아ー그럿습니다絹代氏도그것을잘알고게십니다구려 西澤博士가液狀·에리白粉과홈빽트에는獨特한美肌物質이應用하엿다고말슴하시엿지요。그래서그럿치요熱海氏도그前부터愛用하고잇는中이러케살빗이潤澤나고아름답게되엿서요 絹代『그러케말하면참으로훌륭한대요 다ー키ー『짱조곰얼골을들어뵈여주십서요이것은참으로훌륭함니다구려五分間쯤에엇다케魅力的顔面의化粧이됨니까?·홈빽트의가잣오色만으로이러케훌륭합니다구려。

液狀 マスターエリー白粉 마스터ー

經濟解說 "銀價의躍騰" 中國影響을考察

②…申泰翊

米國의銀買上政策으로 中國의銀이 流出케되야 中國의金融恐慌을 나타내이게되는것은 어떠한 結果가 잇는때문이가 銀本位國에잇서서 金의流出로 생기는現象과가티 銀은 中國의 本位貨가 되어잇는때문에 銀이 海外로 나아간다는 것은 무엇을 意味하는것이냐고 하면 中國의銀貨를 收縮케하는結果가되고마는것이다 이것을 다시 말하면 銀流出를 伴하야 中國財界에는 急激한 「데푸레이슌」을 보게되고 一面으로는 金融恐慌을 보지안홀수가 업게되엿다 또이와가티 「데푸레이슌」의 作用을하게된다는것은 物價의 低落을 말하는것이다 그럼으로 어떤 結果는 中國經濟로하여금 不況의구렁으로 떠러지게하고 딸하서 債務者가 續出하는 一面 通貨不安으로 銀行과 錢莊의危機 卽 金融恐慌時代가 展開케되는것이다

×

그런대 米國銀價高政策이 나타나기前까지 中國財界의實情은 어떠한狀態엿음에 잇섯는가 함을 한번 돌이켜서 말할必要가 잇다 元來 中國은 對外貿易上 入超國 卽自國通貨가 外國으로 나아가는 것보다도 外國商品이 自國에 들어 오는것이 만흔나라 國際貸借에잇서서 支拂勘定의 나라이엇다 그리하야 銀貨은 外國人들로부터 海外에서 商業上利得을 본것을 本國에보내는것이 激增하엿는바 이것은곳中國에 銀流入이 늘게된것을意味하는것이다 그래서中國은 一九二八年으로부터 一九三〇年까지 國際貸借上 支拂勘定에서 受取勘定으로되고 딸아서 銀輸入國의 地位에잇게되엇다 그러나 世界經濟不況으로 因하야 海外의 中國商人으로부터 本國에 보내든 돈이 激減케되야 國際貸借는 다시支拂勘定으로 轉換하고 딸하서 그 國際貸借의 均衡을 保持함에는 할수업시 外國에 借金을 하거나 或은 銀을 輸出하거나 그中의 한길을 取치아니할수가 업게되엿다 그래서 中國은 어떠로부터 銀流出을 보게시작한것이다

×

어떤 情勢에 잇는 中國財界에 昨年以來 米國銀買上이란 事態가 添加되야 中國의銀流出을 더욱增加케하고 딸하서 그 結果는 以上과가티 中國金融의 恐慌과 經濟的 破綻을 出現케하야 中國財界는 混亂의 狀態로 안들어가지 못하게된것이다 그래서 國民政府는 米國의 銀價高政策의 變化는 中國經濟에 밋치는바의 惡影響이 甚大하니 그것을 緩和하여달라고 米國政府에 向하야 要望하엿든것이다 그러치만 米國政府는 이에 應할는지가 안맛흘뿐만 아니라 될수만잇스면 銀價高政策을 더욱強化케하라는 傾向이 顯著하엿다 그래서 國民政府는 米國政府에對한 그緩和의要望을 斷念하고 할수업시 自力으로써 銀價暴騰으로因한 經濟不況을 打開하라는方策을 생각케되엇다. 即昨年十月에 銀輸出稅을 올리고 또 平衡稅를 막기로 하엿다 그러나 이平衡稅는 實際에잇서 그效果가 疑問일뿐 만아니라 或은 들이여 銀의 流出을 더욱促進케할는지모르는危險이 업지안헛다 이런때문에 結局은 今年二月에 輸入銀의再輸出에對한 平衡稅를 撤廢하엿다. 그래서 다시上海의銀을 補充하고 一面으로金利를 低下하야 이로써 金融恐慌을 얼마큼 緩和케 하랴고 이곳에注力을 하게되엇다 그러나 지난十日에 米國政府는 新産銀의買上價格을 올려서 中國財界는 一層의恐怖를 늣기게되는同時에 到底히 自力만으로써 金融恐慌의深刻化를 緩和케할수업는處地에빠지고만것이 오늘의中國財界實情이다 (繼續)

朝鮮內土性調査 地方的으로進行計畫

十七日知事會議에附議討論 配合肥料獎勵目標

總督府에서는 朝鮮에잇서서 高價의硫安을 農家에서 使用하는것보다 配合肥料를 獎勵함이 有利하다고하야 今年度로부터 土性調査를 하라고 하엿든것이 豫算上 不通過로 할수업시 地方的으로 各道管內의土性調査를 하게하기로 되엿다 그래서 이것을 오늘부터 열리는道知事會議에 附議하야가지고 그具體的議論이 잇슬것이라고한다 그런대 目下에 配合肥料를 使用하는道는 京畿道卅萬叺、平北十萬叺、全南廿萬叺이며 그外에 黃海道는 計畫中으로 今年度부터 使用할려이다 그리고 이박게의 各道도 土性調査를 딸하서 漸次配合肥料를 使用케될것이라고한다 等으로서探算難인것은 確實하고 同社創立은相當難航되리라한다

米運賃協定 總督府斡旋?

穀聯側會長에報告

朝鮮米運賃交涉은 旣報와如히 一部의回答을한것가라야 決裂外에 雙方共히自說을固持하고 不讓하야 目下停頓狀態에陷하얏는데 穀聯側의要求에對하야 同盟會側은拒 他途가업는 情勢임으로穀聯側의 井谷議長은伊藤理事同伴十七日午前中有賀穀聯會長을 訪問하고交涉經過를 報告하고 同會長의諒解를求 하얏는데 十七日도午後 一時부터 交涉을 續開키로되엇스나因病缺席中인 齋藤幹事長도 事態의重大化에鑑하야十七日의交涉에는病을참고出席하야 局面打開에努力할模樣이오 總督府當局도適當한時期에 調停的斡旋에進할것으로期待되어 運賃交涉은決裂이냐妥協이냐의重大局面에 直面키에至하얏다한다

上海外銀理事會 中國援助意見一致

三個月銀積出中止

【電通上海十七日發】 當地外國銀行理事會는 今日午後五時부터 朱銀行에서開催되고 英、米、日、佛、伊、和蘭、白耳義、獨逸各國二十餘行의銀行家가參集하야 去十四日宋子文氏의 懇請에依하야外國銀代表者가 中國의通貨危機打開에 好意的援助를 與키를約束한件을 上議하야 約一時間餘에亘하야 協議하얏는데 日英兩行은 十五日朝에 各其準備協議를行하고中國에 『모-랄·서포-트』를 與키로意見이一致되엇슴으로總會에서는右趣旨에 反對하는者업고 滿場一致로中國의 銀恐慌克服에 好意的援助를 與키로 意見이一致되어 原案中인『向三個月間外銀은 銀의積出을行치안홈』이라는것은 當分無制限의 銀積出을行치안홈이라고修正可決하고 完全한協議를 하얏다 이席上에問題가된것은宋子文氏의資格問題부터 個人으로서援助를 求한것이라면果然援助할必要가잇느냐는 疑問도잇섯스나宋子文氏의 勢力으로보아 中國政府와中國의銀行을 代表한것으로認하게되엇다 한다

電氣興業의 前途不安視

그理由는採算難으로

朝鮮電氣興業株의朝鮮內不公募에對하야 京城現物團에서는 井上電氣局長에게 抗議하얏는데 問題의會社는 釜山瓦斯、大興電氣、木浦電氣、南鮮電氣와日本內地電力聯盟과의合作에依한 南鮮의電力統制會社로서 朝鮮側四社에서二十萬株(二百五十萬圓拂込)를引受할수잇는與否가問題이며 電力聯盟에서도 南鮮의電力統制에對하야 消極的態度를가지는便이만히日本電力을除하고 그리함부치안라는觀測이行하는터이라한다 即그根據는

一、送電線의建設實施
二、電力에 要地ㆍ分散
三、三陟으로부터長項까지의無煙炭運搬施設과運賃意外高

京城組銀 預金貸出

四月中皆增加

京城組合銀行四月十五日現在의預金貸出殘高는 預金一億六千四百三十七萬七千圓, 貸出一億二千八百七十四萬四千圓으로 前月末에比하야 預金八百二十四萬八千圓 貸出六十五萬一千圓 前年同期에比하야 預金二千五百二十五萬圓 貸出一千三百七十八萬四千圓으로모다 增加를示하얏는바 前月末에比하야 預金의激增은 諸預金에잇서 九百九十七萬七千圓의增加를본때문이라한다

有價證券漸減

京城組合銀行 四月十五日現在의

朝鮮運輸改善聯盟

組織키로一致可決

丸計總會閉會後 이어서繼續會를열고 經過報告가잇슨後政治團體組織件을附議하얏는데 이政治團體組織件이란것은 旣報한바와가티 全朝鮮合聯非合同運送業者들이 一團으로 結合하야가지고 非合同業者의 權益을擁護하자는것으로 朝鮮運輸改善聯盟을 組織키로 滿場一致可決하고 組織에關한一切을 丸計役員會에 一任키로한後 午後二時半閉會하얏다

丸計의定期總會

年五分配當案可決

朝鮮運輸計算保證株式會社(丸計)의 第一期株主總會는 十七日正午 市內朝鮮館에서開催한바出席員이六十餘名이엇다。岩橋社長司會로 營業報告,貸借對照表,財産目錄 損益計算書를 承認하고利益金處分案(年五分配當)을原案대로可決하고 同二十分閉會하얏다 는바利益金處分案은如左하다。

◇利益金處分案

一金三千二百二十四圓六十七錢也 當期利益金
內
一金五百七十五圓八十八錢也 滅價金償却
一金三百九十九圓九十八錢也 創立費償却
一金六十四圓十五錢也 什器償却
差引金二千二百八十四圓六十六錢也
內
一金二百圓也 法定積立金
一金三百圓也 別途積立金
一金二百五十圓也 職員退職慰勞基金
一金二百圓也 役員賞與金
一金一千四十一圓六十七錢也 株主配當金(年五分)一株에金二十六錢
一金二百九十二圓九十九錢也 後期繰越金

一期業績良好

昭和九年十一月一日부터 昭和十年三月三十一日에至한 同社의 營業概況은左하다 組織變更後僅히 五個月에不過하나 加盟店은期首에比하야 三十五店이增加이고 加盟店總數八四百五店에達하얏스며 그取扱高는 聯合會時代의同期에 比하야 二十萬六千五百五十六圓五十八錢의增加로서 總取扱高가八十六萬八千四百六十九圓八十三錢에達하얏스며 計算料도九百四十二圓十五錢의增收이엇다한다 (寫眞은 總會場)

人絹生産輸出統制

過剩對策論이擡頭

【東京電話聯合】生産高가逐月新記錄을 示하는中인 人絹工業界에도 生産過剩對策으로서의 操業短縮이 不可避的으로보이기에 至하얏는데 各種産業에亘하야,生産輸出의 統制改廢가 論議되는今日 人絹만은 生産에關하야서는 何等의 統制가업고 商品에 關하야서만 여러가지 統制가行하며 統制의不統一이暴露되엇는바 英國東洋人絹市場回復策이唱導되는 此際이라生産、輸出統制論이擡頭키에至하얏다한다

財界一流人物

◇……英米兩國에派遣

【東京電話聯合】廣田外相은先般來英國의 半官經濟使節來訪의答禮와 更히今回日本에온 米國의訪日親善團의答禮를兼하야 日本國民間有力者로된, 訪英、米經濟使節派遣을決意하고 最初는右에依하야 決裂後의日英經濟會議를實質的으로 再開케하야 日英經濟通商關係의 調整에進出코저하얏스나 其後米國極東經濟視察團이日本에 옴에依하야 英米經濟調節問題도交涉이깁허저서 訪英米經濟視察團을 可及的速히 組織派遣하기로되어目下關係當局과 民間諸團體와의間에 派遣에關한基礎에對하야 協議를進하고 잇는데 今回의經濟使節은日本民間實業界를名實共히代表하는同時에 技術的으로도 그能力을有한者로써 組織케하고日英米經濟諸問題에關하야 端的으로 有効한 檢討를行케하야 그使命을 達成키를眼目으로하고잇슴으로委員의人選에는愼重考慮하고잇다

商況欄읽는法 ⑮

崔晉夏

▲期米編 (二)

그러나 이結果에잇서는 大相不同한點이 잇다 即賭博이라하는것은 一方이利得하는바가잇스면 一方은 반드시 그程度만큼 損失하는바가 잇스며 一方으로서 損失하는바가 잇스면 一方으로서는 반드시 그만큼 利得하는바가 잇다 그런데 投機에잇서는 一方이得하는바 잇다 고 반드시 相對方이 失하게 되는것이아니며 一方이 失하는바잇다고 반드시 相對方이得하는것이 아니다 그뿐만아니라 境遇에 依하야는 當事者雙方이 모두利益을 享受하는일도 잇스며모두 失損을보는 일도업지아니한즉 投機와賭博을混同하여볼수는업는것이다

×

商況欄 即期米欄의읽는法을 解說하려하는 그本旨는 一般大衆으로하야끔 果然 世人이 말하는 賭博場과 如한期米界로 引導하려함에 잇지안코 우리의現實生活에 關聯되는 모든 事物과 現代經濟方面에 對한 모든 知識을 어더두는것이 無知에 都付하는것보다 나흘가하야 所謂읽는 法을 말하게 된것이다 그리고 定期賣買의 取引이란 即 知識的 戰爭이라고도 할수잇는즉 萬一一攫千金의 欲望을 가지고 期米界에 발을 내여노케된다면直接으로참에對한 豊富한知識과 間接으로 世界의經濟的情勢如何를 잘理得하여야 할것인즉 何等의常識과實見이 업시賭博的行動에 偏傾되지말것이다

期米란 正米와 어떠한因果關係를 가지고잇느가를 分析하여보면 期米와 正米는 서로떠나지못할 連鎖的關係가잇다 期米라는말은 即 定期라는文字를 約한것으로 定期取引의目的物이 쌀임으로 期米라고 말하게된것인데 期米取引의期間은 日本內地와 朝鮮各地의取引所가 모다 一律的으로 三個月로 定하여잇슴으로 三個月을 지난뒤 受渡할때에로소 正米를 주고 밧게되는것이다 그러한關係가 잇기때문에期米의賣方은 原則的으로 正米를먼저 準備한뒤 定期에 賣繫하여야 할것이며 그러치안코期米를 먼저팔고 正米를 準備하지안어다하면 受渡期間以內에 반드시 渡米를 蒐集하여야할것이다 그럼으로 渡米를 準備하지안코 定期의實物만을 가지고잇다하면 이것은 所謂空賣(비김을)賣임으로 買方으로서는 이것을 轉賣하는바이며 結局 賣方은 損益如何를 不問하고 受渡期間內 팔엇든 그石數만큼 사서 處分하지안호면 아니되는것이다 그리고 그反面의 買方은 原則的으로 受米할 資金을 準備하여노코 期米를 사야할것인데 期米를 먼저 사고 所要의 資金을融通할自信이 업다고하면이것은 即 空買임으로 賣方으로서의 後繰하는바이며 買方은 그만한資金을 調達하든지 그러치안호면 損益如何를 不拘하고 受渡期間以內에 사든그石數만큼 딸아서 處分하지안호면 아니되는것이다 그럼으로 期米取引의轉賣 買戾가以上의境遇에 適切한必要를 가지게되다 (繼續)

商況 (十七日)

株式 突込警戒 不變

前場保合 尻商物로 低調되엿는데 이어今前場도東新百四十五圓六十錢에、七十錢低、日産九十五圓八十錢에 一圓低、大新九十圓九十錢에五十錢低로 一齊不勢寄付이엇스나 低價突込買物도警戒되며 다시引返氣勢로結局昨後引에比하야 東新十錢低인六圓二十錢、日産四十錢低인六圓四十錢、大新二十錢低인九十一圓二十錢에底堅大引이엇고 朝新은二十七圓七十錢寄引同價이엇다

後場不變 後場은東新百四十五圓九十錢에 三十錢低、日産九十六圓十錢에 三十錢低로寄付後閑散不變裡大引

積極行動回避 新規動機待!

和蘭平價切下說、政局不安等으로今前場寄付는 東新百四十五圓、日産九十五圓叢、大新九十圓叢으로떠러젓지만 觀火市勢의本色을發揮하야低價突込賣도업시 上下共히不翻하고硬裡大引되어 方待機의無風狀保合을 거듭할뿐이엇다。원이內外諸材料가待機하야잇고 不安은不安으로永續되어야잇고

期米 漸進步調 堅强

前場續强 昨後場阪地二十九圓七十九錢止와 共히二十七圓五十一錢에 崩을止한常市場은 今朝에入하야 阪地初付二十九圓九十七錢인 十八丁突高를 掲하고 二十七圓六十五錢인 十四丁反高로場을如한後 阪地八十七錢으로反落한後 九十一錢에止崩함을伴하야 五十三錢으로奔落하엿다가 結局六十三錢에場을止하엿다

後場伸悩 後場은二十七圓七十錢에 七丁高로始場後 二

市場六感

株 밋그러저맘어보면 그것이그만이고 빤짝하고 갈곳이기껏으로 갈야사보면 ▲今前場東新百四十五圓六十錢이엇스니 내리갈기나하얏더니 원걸六圓二十錢 大引으로底堅 ▲强弱間무엇이나한가지라도 衝動을주게되엇스면 도리어조흐련만 不安은不安대로 內外諸材料가얼키어잇기만하니 市勢의定見을세우기가 장히어려운판 ▲이런때는 무엇이 어떠니 떠들어도 떠드는便이잘못이오 슷째市勢가上下間分岐되는쪽으로 쪼차가는것이 小利的으로라도 賢明하겟지! ▲擴軍?여내는閑散保合아 얼는分岐되어라!

米 市勢가떠러지는때는 四圍가 無非弱材視 ▲昨今瓦落을告할때의 弱材라는것은첫재政府米의拂下 日本內地麥作一千萬石說 蠶繭米의 豊作說이잇섯다 ▲지내노코보니 政府拂下說은아즉具體化하지도 안엇거니와 日本內地의麥作良好又는蠶繭米의豊作說만으로는 大勢를左右할主的材料가 아닌 것▲이야말로 驚意看山無非格이잇다 ▲그런데 數段의瓦落을告하고 底堅勢를 帶하게되자 弱氣說은 烏有에歸하고 다시 强材說이擡頭 ▲産地農家는 絕對賣惜方針을 當치안코集散市場의 在米는 依然減退되엿다고떠들석 ▲그런데 冷靜히一評을付하다면 二十七圓이오 二十八圓九十四錢以上의 錢以下의低落도 當分難望일것 昂騰도亦難望 ▲그러나 百八十丁低落에對한 反動이겨우五十餘丁밧게아니되엿스니 좀더모도리가잇슬모양?

和蘭貨切下說 實現後의影響

엇든마暑형히 過去三個年續騰된好況의反動이라觀測도 相當한해 面的材料가비實的으로實現되기까지는 低價買도續되는터로 漫然한不安은不安으로서 市勢의上進을阻害할지언정 崩落을招할程度도아니마큼鞏固環境이鮮明해지기를 기대리는모양이엇다。

和蘭平價三割切下說이 傳하는데 株界今後의影響이 果然어떠한가?和蘭의 길다貨가下落하야 同國의金本位離脫이 實現되면歐洲의金이 倫敦으로 移動하고 磅이놉하질것이다。過般磅低로 東新市況이低迷下落하얏던 磅高는 圓低를招致하야도리어好材料視할지도모르며또歐洲金本位離脫이實現되면 貿易上打擊은 英國임으로 當初는磅이떠러지고 弗이올을것을 생각할수잇서 如斯하야 蘭領印度方面의貿易은 打擊을受한다드래도 全面的打擊은아닐것도갓다 그럼으로길다貨下落으로圓高되거던逆行하야悪日을買하라는觀測도不無하다

第七十三號이엇섯스나 五萬六十錢에 反落하야伸惱이고 現勢가더止揚하다

産地依然賣惜 市勢亦底堅味

一時政府는 五六月頃부터 古米의大量拂下를하기로聲明하자 實氣依然盡投되어 高價의保勢를維持하는中 蠶繭米의豊作說이擴開하고 對하야大內作地인 日本內地의各集散市場이 意外에도實米의騰貴不振할뿐아니라 一月以來各取引市場은 渡米의騰貴를바라更히昂騰할餘力이업슴으로 此를觀한賣方은 疲弊하든것이 恐怖를느기어 利喰과投物이 現出하기始作되엇스며 從하야 賣方의追擊賣物에 滿州하야 畢竟本月中高價인 二十八圓六十錢臺에서百五十丁이나瓦落을告하고 말엇다 此가果然正米成高의所以라할지又는十數個月間續騰한 反動落이라할지는몰으나 産地農家의態度는依然賣치안코高米價時代의到來를期待하고 賣惜方針을又一層鞏固히하는모양이다 實로農村의在米狀況을보면 中農以下의賣物이업서出殼하고남은것은 大農家의所有뿐임으로 本年度農作如何를判斷하기까지는所持米를賣出하지안흘것갓다 그리고市勢의그自體로보더라도數段瓦落을告한하엿슴으로 此邊의底堅味는갈어리當然하다고볼수잇다

今後大勢一考

天災期에左右

客月에二十八圓九十四錢까지昂騰하엿는 當地市勢는本月에 二十七圓十錢의 最低價를 示하엿다 此에서 更히新低入을 示할지又는此의反對로 二十八圓九十四錢의 高價를上觸할지 左右間確斷을 付하기는 難하다 그러나目前의 現象으로보면 高價에서百八十丁이나 瓦落한後인만큼 硬派는아즉情神을 收拾할餘暇가업시 觀望中에잇슴으로 猝然上勢를 恢復키 難할것갓고그反映으로는所謂實米殿迫이란 一時的現象인만치 大瓦落을招來할特殊條件도업슴으로 結局市勢는百八十丁範圍에서 一張一弛하다가 今年의稻作狀況의 如何에依하야大勢가左右되지안흘가한다 實로昨年과如한 災害가잇는때는 最高公定價格이니 米統法이니하는모든政策도不拘하고 破天荒의大勢를 演出할것이오 그러치안코 豊作을告하게되는때는적어도 二十二圓臺로 反落을告하게될것임으로 今後天候如何가大勢의鍵이라고할수잇다 果如何?

今日財界 (十七日)

◇米 (單位錢)
仁川期米 先限 [illegible]
大阪期米 先限 [illegible]
仁川三等米 一石 [illegible]
正租(仁川改良) 在來 [illegible]
◇市中金塊價
金 一匁 [illegible]
銀 [illegible]
◇株 (單位錢)
朝取新 [illegible]
東新 [illegible]
日産 [illegible]
◇商品 (先限單位錢)
大阪綿絲 [illegible]
大阪綿花 [illegible]
大阪人絹 [illegible]
大阪砂糖 [illegible]
ゴム現 [illegible]

金.銀.白金 德 京城德力 京城府明治町 電話本局3939 振替京城234 地方注文代金引換(送料先方負擔)

朝取期米取組高

▲賣方 ▲買方
[illegible]

【大阪電話】天候不順으로前途天候異變念慮와 正米의實行順調를好感하야 買方手力의買進으로反撥하얏다

堂島前場反撥

別報 今朝門司로부터 海外에 安米十二萬石을輸出한後또十三萬石을和蘭에輸出할計畫이잇다한다

各地正米

京城强堅 産地賣腰가强硬

賣方 永岡、西側 地場正米側
買方 朝鮮側 地場中國側
神戶側、田中貞、西山、神戶側의高橋、株式側、弘田、地場確派、中谷

하야 强堅인데다가期米의反高에 刺戟되어 五錢高의强堅商狀이엇다 九(三等二十七圓二十錢四等二十六圓九十五錢 一等白米二十圓

仁川堅調 出廻는杜絕되고 米專商이나마 市中實物이적어서實需側은期米繫外米를目標로하는더로氣配는繼續하야 五錢高인(三等二十七圓二十五錢 四等二十六圓九十五錢 一等白米十一圓五十七錢

釜山强含 市場出廻가 三千叺이오 實行不立으로 買氣萎縮인데다가 商談이進捗되지안코나期米의反騰을듯고 經內側의買進과日本內地注文이多少잇서 十錢强含商狀을 呈하얏고取引高는千二百十二叺이엇다 角ㇷ三等二十七圓五十錢 四等二十七圓二十錢 一等白米十一圓七十四錢

大邱焦付 清算碇 頑强을듯고産地가 一向賣腰를弛치안는一方地方入注는 依然寂寥인狀態임으로 人氣不立하고氣配는不變인七十餘錢 四等二十六圓六十錢 四等二十六圓六十錢 一等白米十一圓三十錢

群山續伸 廻着七輛、繼續하야大阪當用側과 東京의定期側으로부터의 買注文로 場面에多少活氣를帶하야 産地의賣物薄인데다가定期頑强으로 更히十五錢續伸인 角ㇷ三等二十七圓三十錢 四等二十七圓十錢 一等白米十一圓二十錢

木浦不動 期米는反撥이나 日本內地注文이적어 移出側은依然買添치안코 精米側의 必要程度의小口取引뿐으로 閑散商狀이오不變唱인丸ㇷ三等二十八圓九十錢 四等二十八圓七十錢 一等白米十一圓五十錢

南浦閑散 繼續하야正米事情에變함이업고賣物皆無로不賣不買의無風狀態인㊉三等二十七圓六十錢 一等白米十一圓三十錢

金融 十七日

◎海外爲替 (十六日)	[illegible]
◎朝鮮銀行 (十六日)	[illegible]
◎日本銀行 (十六日)	[illegible]
◎京城手形交換	[illegible]
◎東京金利	[illegible]
◎大阪金利	[illegible]

米穀 十七日

◎釜山正米	[illegible]
◎金買入價	[illegible]
◎夕張	[illegible]
◎大阪正米	[illegible]
◎京城雜穀	[illegible]
◎仁川大豆	[illegible]
◎仁川正米	[illegible]

商品 十七日

◎京城綿系布市況	[illegible]
◎京城紡績製品	[illegible]
◎東京ゴム	[illegible]
◎本綿糸冬物價	[illegible]
◎日本麥粉市況	[illegible]
◎シカゴ小麥	[illegible]
◎滿洲大豆	[illegible]
◎油糧	[illegible]
◎滿洲商況	[illegible]
◎大連特產市況	[illegible]
◎綿搾粕沖價	[illegible]

株式 十七日

銘柄	◆朝取短期 前場	前引	後場	後引
朝取新	[illegible]	[illegible]	[illegible]	[illegible]
大新	[illegible]	[illegible]	[illegible]	[illegible]
東新	[illegible]	[illegible]	[illegible]	[illegible]
日産	[illegible]	[illegible]	[illegible]	[illegible]

◆大阪長期 ◆東京短期 ◆大阪短期 ◆東京現株 ◆朝取實物 ◆京取定期賣買高 ◆朝取當期賣買高 [illegible]

期米 十七日

◆朝取期米 ◆大阪期米 ◆東京期米 ◆大阪期米取組 ◆朝鮮內各地期米 [illegible]

商品 十七日

◆大阪綿糸 ◆大阪綿花 ◆各地人絹 ◆大阪生糸 ◆大阪市中在米高 ◆日本各地期米 ◆滿州豆粕 [illegible]